



海老江駅山頂にある金毘羅神社、参道に
 巨木の木も多く、ちょっとしたハイキングコ
 ースです。参り口は、駅西側の踏切りから又
 は上流老神原から

人口のうごき

2月末…()内は前年比

26,413人 (+731)
 男 12,668人
 女 13,745人
 7,615世帯 (+302)

統計からみた 昭和55年度 財政状況

人口一人当りの支出 13万8千円

宅地開発により人口は急増し、北九州・福岡のベッドタウンとして変貌しつつある岡垣町。五十五年度末の人口は二万五千七百九十八人で、国勢調査による人口の伸び率は一七・九%と高いものになっています。こうした状況のなかで、岡垣町の財政は他の市町村と比べてどうなっているのか。昭和五十五年普通会計決算統計を中心に、人口一人当りに置き換えてみました。

県内平均を下回る収入

岡垣町の産業構造をみてみると、郡内のどの町にも見られるパターンで、第三次産業（商業、自由業、サービス業など）の割合が多く、続いて第二次産業（製造業、鉱業など）、第一次産業（農業、林業、水産業など）となっています。そ

各町産業構造

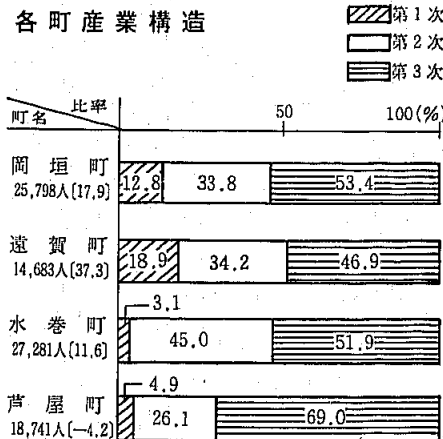

人口は55年度末人口
〔 〕内は50年～55年国勢調査人口伸び率

のなかでも農業は、ベッドタウン化により農業地盤が減り、労働力が他の産業へと移り変わっているため年々減少しています。町の財政運営に必要な資金である歳入を人口一人当りで見ると、市町村民税（個人）の収入は一万九千五百六十円で遠賀郡内平均と県内平均（政令都市を除く）よりも若干多くなっています。毎日消費されるたばこ税から二千三百八十円、電気税では千六百二十円、軽自動車税三百四十円の収入となります。固定資産税は一万二

人口一人当りの収入①

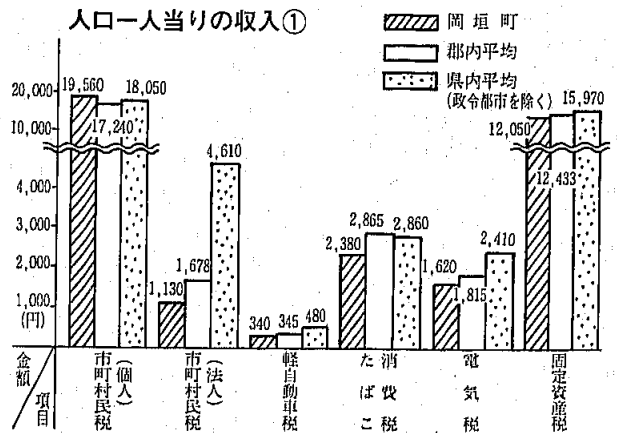

人口一人当りの収入②

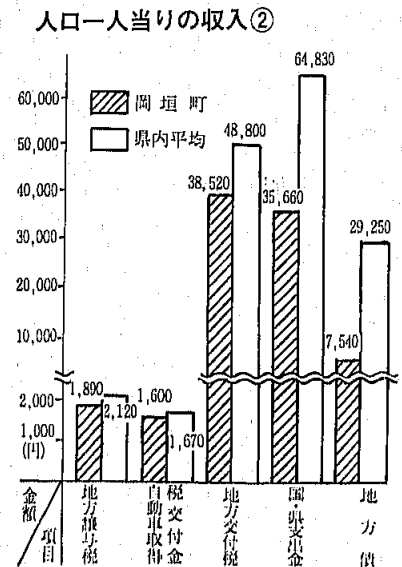

千五百十円の収入と、郡内平均から三百八十三円、県内平均からは三千九百二十円少なく、このほか地方交付税三万八千五百

人件費の比率は減少

職員関係では、岡垣町の一般職員数は百三十六人で、職員一人当りの人口は百九十八人と郡内でも一番多く、県内平均百二十五人に比べ六十五人も多くなっています。これは、職員の資質の向上を目指す、人件費を節約しようとする

人口一人当りの支出 (単位:円)

目的別支出	岡垣町	県内平均
議会費	2,690	3,160
総務費	19,440	26,250
民生費	13,030	40,770
衛生費	8,960	16,100
労働費	5,970	12,380
農林水産費	18,440	14,940
商工費	1,000	2,370
土木費	14,820	35,450
消防費	4,750	5,790
教育費	32,730	35,440
災害復旧費	3,510	7,360
公債費	13,170	16,150
諸支出金	0	1,880
合計	138,510	218,040

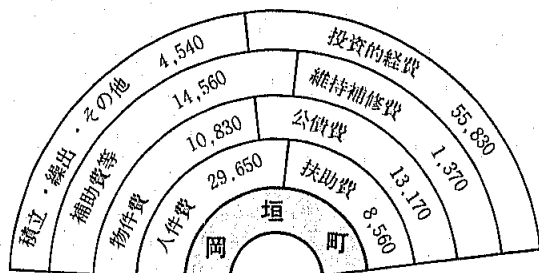

性質別支出の内訳 (人口一人当たり) (単位:円)

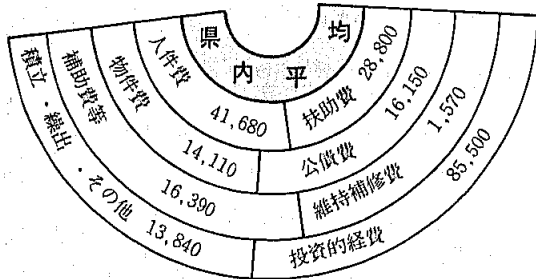

	岡垣町	県内平均
一般職員数	136人	204人
平均年齢	36.6歳	37.7歳
職員一人当りの人口	190人	125人
平均給与月額	189,500円	190,200円

経常一般財源にしろる人件費の割合は年々減少し、五十五年度は二・九％、県内平均に比べ三・四％低くなっています。

町が行う事業で一時的に資金を借り入れた場合に、返済額が税収入などに占める割合を「公債費比率」と言います。二〇％を目安として、これを超えると公債の利息

ものです。

性質別支出の人件費二万九千六百五十円のうち職員給与は六五・六％にあたる一万九千四百四十円です。県内平均は四万一千六百八十円の七〇・七％にあたる二万九千四百六十円となっています。

一般職員の平均年齢・平均給与月額は、三十六・六歳、十八万九千五百円で、県内平均は三十七・七歳、十九万二三百円となっています。

払いや償還のための経費が大きくなり、一般財源の健全運営ができなくなり、五十五年度一四・七％です。

岡垣町の公債費比率は、財政力指数は、町財政力の強弱を示すもので、この指数が一に近づくにつれて極めて財政力の強い団体とすることができます。

人件費比率の推移

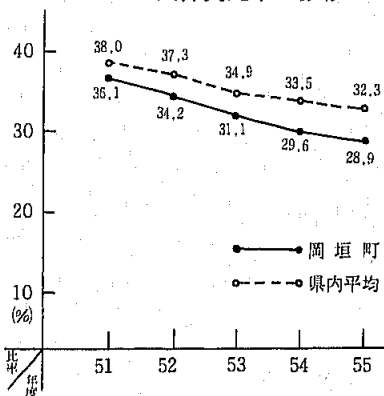

公債費比率の推移

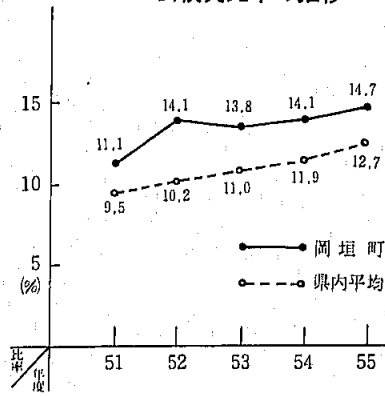

財政力指数の推移

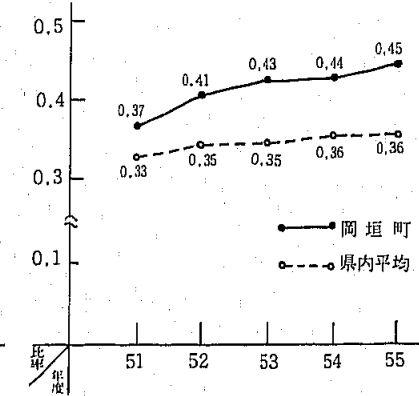

五十五年度岡垣町の財政力指数は〇・四五で、県内平均〇・三二を〇・九上回っています。

昨年一年間、交通事故による死者は、福岡県内で三万六千人余りを数えています。その中には、五千人を超える子供たちが含まれ、特に幼児や小学校低学年児童の占める割合が高くなっています。

春の全国交通安全運動が今年も四月六日～十五日まで行われます。期間中は、主な交差点、街頭で交通指導員、各校のPTA、母の会のみなさんのご協力で、

▽歩行者、特に子供の交通事故防止

▽自転車および原動機付自転車の安全利用の促進

▽安全運転の確保、特に無謀運転の防止

の三項目を重点に、交通指導を行います。

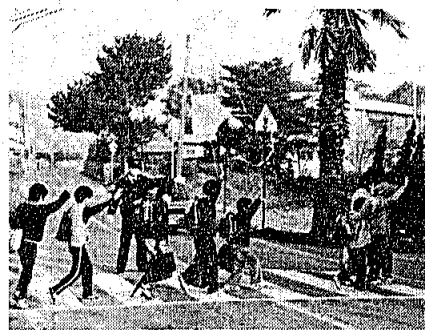

春の交通安全運動

増える幼児や低学年児童の事故

新学期が始まると子供の行動範囲がグッと広がったり、新たに自転車を利用し始めたりする新入学児については、これまで以上に十分な注意が必要です。

具体的な指導を

- 子供の交通事故を防止するには、次のような点を具体的に指導していくことが大事です。
1. 実際の通学時間に合わせて、通学路を何回か通って信号機、道路標識の見方、横断歩道の正しい渡り方を指導する。
 2. 寝る前に翌日の準備を済ませるように習慣づけ、朝の登校時間に余裕をもたせる。
 3. 帰宅後、遊びに行く範囲や帰宅時間などを子供にしっかり守らせるようにする。
 4. 子供に自転車を利用させる場合には、子供の年齢、体力、能力などを考えて体に適した自転車を選ぶ。
 5. 自転車を安全に利用させるには、まず、空き地などで安全な乗り方、正しい止まり方、交差点の安全な渡り方を十分に教えてから、除々に道路になじませるようになる。

町のわたい

老人パワーの爆発

老人囲碁、将棋大会

町内老人囲碁、将棋大会が二月十五日、乳垂荘で開催されました。この大会の参加者は年々増え、今回は五十三人。みんな日頃の腕まえをこの日のためにと、熱っぽい戦いをあちらこちらの四角い盤上で繰り広げました。

朝九時から始まった大会は、昼の三時頃まで続き、多い人は一日で五局を消化するといったハードスケジュールで、老人パワーの爆発ぶりをみせていました。しかし、さすがに疲れは隠せません。それでも、優勝メダルを手にし

- 優勝 飯盛一弘(山田峠)
- 2位 辻村 茂(高陽)
- 優勝 (Aパート)
- 優勝 山崎正敏(手野)
- 2位 仲川市太郎(高陽)
- 優勝 (Bパート)
- 優勝 行実 薫(新海老津)
- 2位 西口 勇(海老津)

将棋

- 優勝 行実 薫(新海老津)
- 2位 西口 勇(海老津)



町民と

自衛隊のつどい

二月二十三日、町民と自衛隊のつどいが中央公民館で行われました。

公共用施設用地及び吉木小学校



町民と自衛隊のつどい

グラウンド造成工事が、陸上自衛隊(小郡駐とん部隊)の手で行われました。この機会を利用して、私たちにはなかなかなじみのない自衛隊員と町民の親ぶくをはかろうと今回の催しが計画されました。千代の松、大漁唄込などの舞踊、自衛隊による楽隊演奏、カラオケによる歌謡ショウなどがにぎやかに行われ、つめかけた人々たちを楽しませていました。

ど活発な討議が行われました。

家庭・学校・地域ぐるみで非行防止を

児童、生徒の非行防止懇談会(町教育委員会主催)が二月十七日、岡垣町商工会館で行われました。

現代の大きな問題である「青少年の非行」は、家庭、学校、地域社会などが一体となって非行を未然に防止し、早期の適切な措置を講ずることがもつとりたいです。つだと考えられています。

この日の出席者は、折尾警察署、町内の小・中学校長、PTA役員、大型店、商工会役員などでした。まず、警察から岡垣町の非行状況、とりわけ喫煙、シンナー、暴走、深夜はいかいなどの実態が説明され、また、各学校から補導内容とその結果について報告がありました。

このあと、大型店をまじえて現在の問題点やこれからの対応策な

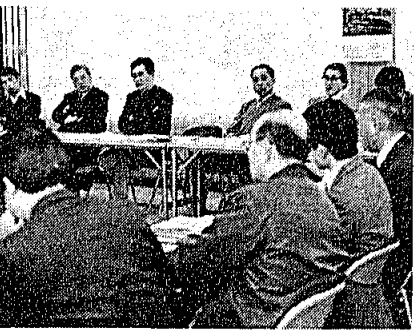

豆腐料理

豆腐は、古くからわたしたちになじみある食べ物です。原料は、畑の肉と言われる大豆で植物性タンパク質を豊富に含み、値段も手ごろな食品です。しかし、豆腐は生物です。ですから細菌の繁殖が激しいので、清潔な手で取り扱うことが大切です。特に、梅雨時や夏は腐りやすいので買ってきたら必ず水を取りかえ、たつぷりとした水の中につけ、ラップをかぶせて冷蔵庫に入れ、なるべくその日のうちに使うようにしましょう。残ったらゆでておいた方がよいでしょう。

夏、冷ややっこにする時は一度ゆでてから冷やして食べるようにした方が安心です。

豆腐のはさみ揚げ
材料(四人分)
もめん豆腐二丁 玉ねぎす
個 鳥ひき肉百五十g サ
ラダ油大さじ五 しょう油
大さじ1.5 さとう大さじ一
小麦粉大さじ一 かたくり
粉少々 黒ごま大さじ一
もみじおろし大さじ六 卵
一個 揚げ油

作り方

- (1)豆腐の水切りをしておく
- (2)玉ねぎをみじん切りにし

盤上の熱戦にわく大会

日 程 表

日 時	集 合 場 所
4月14日(水)	10時 三吉バス停
	14時 中央公民館
4月15日(木)	10時 白谷菅原酒店前
	14時 野間区公民館前
4月17日(土)	10時 海老津台中央公園テニスコート前
	14時 西山田月なみ食堂横
4月18日(日)	10時 南山田公民館前
	14時 西鉄海老津バスセンター
4月21日(水)	10時 東松原岡垣第一公園広場
	14時 山田峠バス停
4月22日(木)	10時 堤病院前広場
	14時 堤病院前広場
4月24日(土)	10時 東高陽丸井ストア前
	14時 東高陽丸井ストア前
4月25日(日)	10時 西鉄バスセンター
	14時 西鉄バスセンター

弓道場創立
一周年記念射会



弓道場創立一周年記念射会が三月七日行われ、町内、外から百人を超える人たちが詰めかけました。まで一日じゅう楽しんでいました。

弓道愛好者の長年の夢であった弓道場は、昨年三月、中央公民館横に総額千七十万円で建設されました。胸寒い一日でしたが、道場はピンとはりつめた雰囲気、寒さなど感じさせず、静かに、そして力強い弓の音が響きます。三人一組となって、二十八mさきの的をねらい、腕まえを競い合い、若者からお年寄りまで一日じゅう楽しんでいました。

遠賀霊園見学会

遠賀町では、町営遠賀霊園の見学会を次の日程で行います。当日は、無料マイクロバスが運行され

ますので、参加希望者は所定の場所に集まってください。詳しくは、遠賀霊園センター(☎09329 3局2355)へお問い合わせください。

参拝客でにぎ

わったご開帳

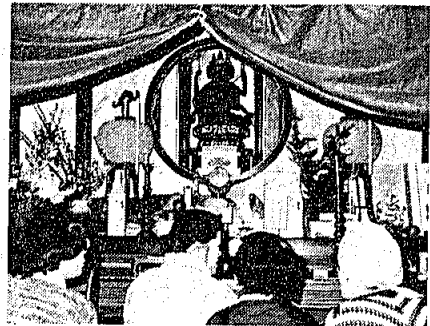

海蔵寺(内浦)の本尊である「馬頭観音像」が二月十八日開帳され、朝からたくさんの方の参拝客でにぎわいました。

この観音像は、室町時代末期、行基の作と伝えられ三つの顔と六本の腕を持ち、頭上には馬頭をい

マークを
集めて植木を

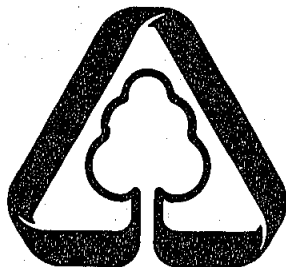

グリーンマーク

「グリーンマーク」が表示された紙製品は、古紙を原料としてつくられていることを表しています。

小・中学校(PTAなど)単位でこのグリーンマークを一定の枚数集めると、いろいろな樹木の苗木と交換できます。これが「グリーンマーク制度」です。

財団法人古紙再生促進センター・グリーンマーク実行委員会事務局に、はがきなどで申し込むと「グリーンマークのてびき」が郵送されます。

〒104 東京都中央区銀座2丁目16番12号銀座大塚ビル内 (☎03 543局 1470)

無暴・めいわく交通

追放町民大会

折尾警察署では、講演や映画をとおして町民のみなさんの交通安全意識を高めてもらうとともに、増え続ける事故防止を目的として町民大会を開催します。みなさんお誘い合わせのうえご来場ください。

日時 四月四日(日)
十三時~十六時三十分
場所 遠賀町中央公民館

三十八年には、県の重要文化財に指定されています。年一回開帳され人々の目に触れる馬頭観音像も、以前は五十年に一回、一生のうち一度おがむのが精一杯だったそうです。

この日、ラジオの中継車も来て、参拝客の人気を集めていました。

- (1) 油でいため、ひき肉を加えてさつといためる。
- (2) しょう油、さとう、小麦粉をふりこんで汁をからませ八つに分ける。
- (3) 豆腐を四つに切り厚みを二枚に切って並べ、上になる面にかたくり粉をふる。この上に(2)を平にのせ他の豆腐を重ねて軽くおさえる。八個つくる。
- (4) ボールに卵をわり入れて小麦粉を入れて衣を作る。揚げ油を熱し、(4)の衣をつけて揚げる。残りの衣に黒ごまを入れて混ぜ、豆腐につけて揚げる。
- (5) 天つゆをつけて供す。

天つゆ
だし汁一カップ
みりんオカッパ
しょう油オカッパ
(岡垣町食進会)

岡垣小史

白山登山

宗像町山田の地藏塚(増福院)の御開帳が、四月二十三日午後九時から二十四日にかけてあります。二十四日、白山登山をされる方は午前八時五十八分海老津発赤間行きバスに乗り、赤間で九時二十六分登山田行き臨時バスに乗りかえてお出でください。地藏塚参拝後白山登山をします。弁当、水筒を御持参ください。

白山城

城址は標高四九九mの孔大寺山より西に延びた白山(三〇〇m)山頂にある。本丸は東西三五m×南北三〇mの平地で、現在は雑木が繁茂している。二の丸は本丸より一m下がった東に、東西五〇m×南北一五mの平地。二の丸の東の屋根づたいに、谷を隔てて東西四〇m×南北二〇mの長方形の出丸があった。

大手口(城の表口)は山田地区に向っており、山麓の地藏寺(増福院)のすぐ上に塔跡がある。

この城は、宗像大宮司第三十六代氏国によって築城された。父氏実(二十五代、二十八代、三十代、三十二代、三十五代)の時代は源平合戦の時、宗像大宮司家は源氏方について、のち御家人(鎌倉

幕府の將軍の家臣)に列した。氏実(文治五年(一一八九年、平家滅亡から四年後)三月、子の氏国に大宮司職を譲った。そこで氏国は本拠をこの白山城に移し居城とした。この時以来、氏貞が葛ヶ岳城を再築するまで百八十三年間、白山城は宗像氏の本拠だった。白山城主氏国は、建暦二年(一一二一年)その子氏重は大宮司職を譲ると片脇城へ移り、白山城は氏重の居城となる。

その後建武三年(一一三六年)大宮司範氏は、京都方面で新田義貞、北畠顕家らに敗れて九州に逃れた足利尊氏を、この白山城に迎え、尊氏は三月一日多々良浜に出撃して、南朝の主力菊池武敏らを破っている。

山田騒動

天文二十年(一五五一年)川中島の戦いより二年前。桶狭間の内家に従っていた宗像大宮司第七十八代氏男は、陶晴賢の謀反に遭い大内義隆が長門大寧寺で自刃したのに殉じた。

このため宗像家に内紛が起り、長門にいた氏男の異母弟の氏貞が家督を相続するため、山口から白山城へ乗り込んだ。これで大宮司家は、氏男の弟千代松丸派と氏貞派に分裂して家督争いとなった。氏貞派は白山城に拠り、千代松丸派は葛ヶ岳城に立て籠って戦闘があり、白山城の氏貞の勝利と

なり、宗像大宮司第七十九代は氏貞が継ぐことになった。

翌二十一年三月二十三日の夜、氏貞の母照葉の方の命をうけた氏貞の家臣石松但馬守尚秀は、野中勘解由、嶺玄藩をやつて、父正氏の正宝山田局と氏男の妻菊姫と、侍女四人を殺す。

また氏貞の反対派であるため、陶晴賢の命により、氏男の父宗像大宮司七十六代の氏統は、彦山にのがれたが天文二十二年に討たれ、菊姫の弟の千代松丸も翌二十三年山口村で殺害された。

以後天文二十二年三月から、九州一の怪談といわれる怨霊の祟りがあり、氏貞が病死する天正十四年までの三十四年間に、惨殺され、悩殺され、発狂した者、廃人となった者は三百余人という。

増福院の宝物

- 一、山田地蔵尊縁起 貝原益軒書
- 一、縁起絵巻二巻 亡霊の絵等
- 一、貝合せ 菊姫が使ったもの、貝に彩色の絵が書いてある。
- 一、歌集 菊姫の自作自筆
- 一、鏡 菊姫愛用の品
- 一、銘刀二口
- 一、平釜の破片 祟りを封ずるため芦屋金を墓にかぶせたが、破裂したという。

長畑

同和教育を 考える ③

同和教育とは

同和教育というと、今までの教育の上に特別な教育があるのだらうと考えがちですが、そんな特別の教育ではありません。私たちが今までやってきた「人間を尊重する」教育です。

同和教育のめあて

差別は、社会のしくみの中にあります。みんなで力を合わせて差別をなくさない限り、世の中のすべての人間が幸せにならない限り、個人(私)の幸せはないということを、ただ知識だけではなく、心とからだで理解することです。

人間の生き方を学んでいくことです。人間として美しい心を育てていくことです。

暖い心かけられたら暖い心を返す。他人の痛み、苦しみがわかる人間になる。

人間は一人では生きていられない。お互いが助け、助けられて生きていくことを心から理解する。

そして、人間として生きることのすばらしさを見出すことです。人間をうやまい尊ぶことです。

同和教育の解決は

お互いが人権を守ることです。差別は人ごとではありません。差別はみんなの問題であり、みんなが解決しなければならぬ問題です。

次のような願いをお互いに守り育てていきましょう。

- ① 健康で安全に生きていきたい。(生命の権利)
- ② 一生懸命働いて、豊かな暮らしがしたい。(生活の権利)
- ③ 人間として持つて生まれた、いろんな能力をできるだけ伸ばしたい。(教育の権利)
- ④ 人間はみな、こんな願いを持つていることを認めてほしい。(自由平等の権利)
- ⑤ みんなの願いを、みんなの力で実現していきたい。(愛情と連帯)

鯉のぼりは
電線に
ふれないところで

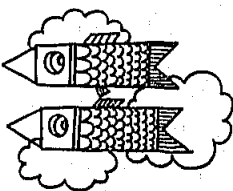

もし、電線や電柱に引
っかかったら、すぐに
九州電力東郷営業所へ。

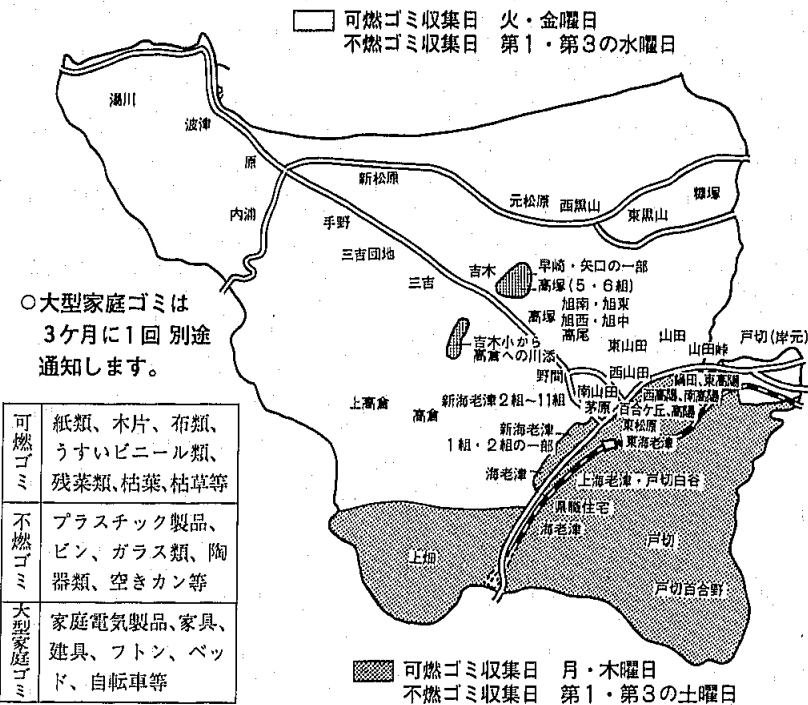

ちょっとしたマナーとルール

わたしたちの生活が豊かになればなるほど、多量のゴミが発生するようになりました。町では、一般家庭一世帯当たり月額七百円(うち町補助百五十円、自己負担五百五十円)で指定業者に収集を委託しています。ゴミはいろいろな種類のゴミがあり、それによって処理方法が違います。町では左の表のように三種類に分類して地区別に収集日を決めています。収集日以外にゴミを出しても収集いたしません。

わたしたちのちょっとしたマナーとルールを守り住みよい環境を作り出しましょう。

国民年金保険料改定

4月から5,220円

国民年金の年金額は年ごとに改定され、昨年七・八%の引き上げが行われました。これにより、二十五年納付の人の年金額は月額四万五千二百七十五円となり、三千二百七十五円の引き上げとなりました。

年金額は、毎年引き上げられて制度の改善充実が図られています。が、国民年金財政の収支のバランスをとり、制度を健全に運営するために保険料も改定されます。

昭和五十七年四月分から保険料は、五千二百二十円になります。みなさんの負担も増えますが、将来の年金をよりよいものにするためにも、ご理解とご協力をお願いします。

便利で有利な

保険料前納

国民年金保険料の一年前納には、次のような利点があります。

- つかう通りの納め忘れがなくなります。
- 年に何回も分けて納める手間が省かれ、留守がちの人も安心です。
- 年五分五厘の複利で割り引きがあります。たとえば、定額保険料・六万二千六百四十円

が六万三千円に、付加加入保険料・六万七千四百四十円が六万五千八百十円になります。

国民年金についての詳しいことは、役場福祉課(2局1211)国民年金係へお問い合わせください。



お手伝い

お手伝いをさせるといっても、雑多な用意を次々に言いつけることでは、決してありません。子供は、二、三歳ごろから親のしていることに手を出したり、見よう見まねで自分でもやってみたりするようになります。食器をかたづけたり、グラス一杯の水を運んだり...ところが、本人の「やる気」とは裏腹に、結果的には失敗に終わることが多いようです。

お母さんとしては、後始末がたいへんで、つい「余計なことはいらないでちょうだい」などと口走ってしまうことになり

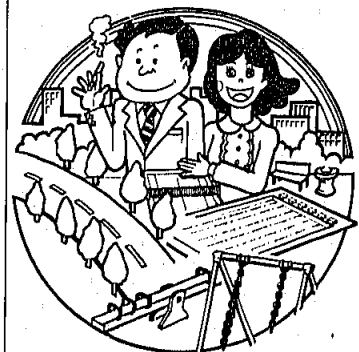

たばこは町内で買います

がちですが、ちょっと待ってください。

子供のお手伝いが、母親にとつてさほど役に立たなくても、また、それが結果的に失敗に終わっても、子供が自分から進んで何かをしようとするこの時期こそ自主性を育てる上でいいチャンスなのです。

できないことをしかる前に、自分でやろうとする意欲をほめてやってください。積極的な気持ちからお手伝いをしていくとき、子供は、自分が役立っているという喜びを感じています。

お手伝いを通して、子供は子供なりに家庭の一員としての役割を知ることになります。お手伝いは、親と子の楽しいコミュニケーションの始まりといえるでしょう。

— 4月の主な行事 —

期日	行 事	場 所
1日(木)	三種混合 (13時30分)	中央公民館
5日(月)	幼児相談 (13時30分)	中央公民館
7日(水)	町内各小学校入学式	
8日(木)	町内各中学校入学式	
	老人検診 (10時) 成人検診 (13時30分)	中央公民館
9日(金)	心配ごと相談 (13時30分)	東部公民館
10日(土)	社会同和教育企業研修会 (13時30分)	中央公民館
12日(月)	農業委員会	役場会議室
13日(火)	乳児検診 (13時30分)	中央公民館
19日(月)	定期検便 (13時)	東部公民館
23日(金)	三種混合 (13時30分)	中央公民館
	心配ごと相談 (13時30分)	東部公民館
28日(水)	乳ガン検診 (13時30分)	東部公民館

(期日は変更されることがあります)

弓道初心者募集

弓道連盟では、中学生以上の初心者の方を募集しています。

あなたも、自由な時間に一人でできるスポーツ弓道をとおして、健康維持だけでなく心と技をみがいてみませんか。

入会を希望される方は、花田日出登方(☎2局2552)・門司守夫方(☎2局0728)へ申し込んでください。

ラグビー同好会 会員募集

心身の健康とコミュニケーションを目的として、ラグビー同好会を結成します。

高校生以上の方であれば、年齢、経験は問いません。

あなたも同好会で、ラグビーの魅力をいっしょに楽しんでみませんか。

春の狂犬病予防注射日程表

期日	場 所	時 間
4月5日(月)	上戸切公民館	10:00~11:00
	岡垣第一公園	13:30~15:00
4月6日(火)	西黒山公民館	10:00~10:30
	東黒山公民館	10:40~11:10
	糠塚公民館	11:20~11:50
	波津漁協前	13:30~14:00
	西部公民館	14:10~15:00
4月7日(水)	鍋田桜児童公園	10:00~10:45
	東高陽公民館	10:55~11:40
	山田公民館	13:30~14:10
4月8日(木)	高尾区宮崎ストアー横	14:20~15:10
	手野公民館	10:00~10:40
	三吉団地公民館	10:50~11:30
4月9日(金)	中央公民館	13:30~15:00
	野間公民館	10:00~11:00
	西山田区麻生商店前広場	11:10~11:50
5月7日(金)	東部公民館	13:30~15:00
	中央公民館	10:00~11:30

狂犬病予防注射

春の狂犬病予防注射を次の日程で行います。犬を飼っている方は、必ず受けてください。なお、子犬に注射する場合は生後三ヶ月以上からです。

省エネ住宅 金融公庫融資

住宅金融公庫では、住宅の省エネルギー化を進めるために、通常の融資額に割増して融資する制度を設けています。

〔断熱化〕

断熱材や断熱性のよいサッシを

当日は、登録・注射料金として一頭二千二百六十円が必要です。

納期	税 目	期 別
四月	固定資産税	1
五月	軽自動車税	全
五月	国民健康保険税	1
六月	町 県 民 税	1
六月	固定資産税	2
七月	国民健康保険税	2
七月	町 県 民 税	2
八月	国民健康保険税	2
八月	町 県 民 税	2
九月	国民健康保険税	3
九月	町 県 民 税	3
十月	国民健康保険税	3
十月	町 県 民 税	3
十一月	国民健康保険税	4
十一月	町 県 民 税	4
十二月	国民健康保険税	4
十二月	町 県 民 税	4
四・七・十一	固定資産税	4

忘れずに 納めましょう

一定の基準に従って用いた新築および増改築住宅に対し、最高四十万円までの割増融資が行われます。なお、サッシについては、優良住宅部品通常B1部品と呼ばれる、建設大臣が品質・性能等がすぐれていると認定した住宅部品の断熱型サッシを使うと効果的です。

〔太陽熱温水器の設置〕

B1部品として認定された太陽熱利用給湯システムを設備すると割増額は十万円です。

このほかにも、省エネ設備に対して割増融資があります。詳しくは、福岡支局(☎092712局5555)へ。

寄付お礼

次の方から香典返しとしてご寄付がありました。あつくお礼申し上げます。(敬称略)
○社会福祉協議会へ
桃川武彦(糠塚) 有吉昌子(海老津) 松下博(鍋田)
安部雅孝(野間) 大嶋ツヤ子(旭東) 佐伯哲男(東高陽) 深山信行(南山田)
小早川長(高倉)
○老人クラブ奉会へ
桃川武彦(糠塚) 松下博(鍋田) 佐伯哲男(東高陽)
小早川長(高倉)



電気のごことは九州電力東郷営業所へ(☎09403 6局2072)

海老津営業所は3月1日から東郷営業所へ統合されました。