

おかがき

No. 219

昭和58年12月1日発行

発行所/福岡県岡垣町役場

編集/町長公室

印刷/冷牟田印刷



ふ

れ

あ

い

町民文化祭が、十一月二日、三日、中央公民館で開催されました。会場には、盆栽や手芸、絵画など、同好会や一般から寄せられた作品がずらりと並び、芸術祭もにぎやかに行われました。

57年度水道事業決算

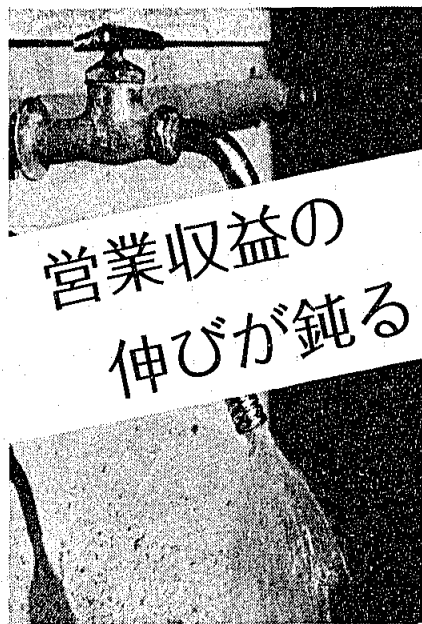

昭和三十七年度に岡垣町に簡易水道が設置されてから、二十年が過ぎました。現在岡垣町の給水人口は二万五千人を越え、当時の五倍以上にも膨れ上がりました。多額の費用をかけた施設も五十九年度が限度で、六十年にはまた新たな施設の拡張をしなければ、生活用水を確保することが難しくなっています。

実質利益は

一千七百九十五万円

昭和五十七年度岡垣町水道事業決算書では、給水料金などの収入総額が二億六千二百一十一万円、動力費や修繕費などの総支出が二億三千八百七十七万円となり、差引三千五百三十四万四千三百三十四円（三・九％）減少しました。なお、純益の中には、一般会計補助金一千二百万円や雑収益百九十九万二千円の固定収入でないものが含まれているため、実質利益は一千七百九十五万九千円になりました。

昭和五十七年度岡垣町水道事業決算書では、給水料金などの収入総額が二億六千二百一十一万円、動力費や修繕費などの総支出が二億三千八百七十七万円となり、差引三千五百三十四万四千三百三十四円（三・九％）減少しました。なお、純益の中には、一般会計補助金一千二百万円や雑収益百九十九万二千円の固定収入でないものが含まれているため、実質利益は一千七百九十五万九千円になりました。

水1m³の供給に

十六円の赤字

五十七年度の給水状況をみると、三月末給水人口二万五千七百七十七人、給水戸数七千二百七十五戸で、年間総配水量は二百一十一万六千二百一十一m³になりました。

また、一日最大配水量は八千四百五十五m³（十二月三十一日）で、一人一日最大配水量は三百二十八ℓと、前年に比べ十七ℓ（五・四％）増えました。

水を造るための費用 (57年度)

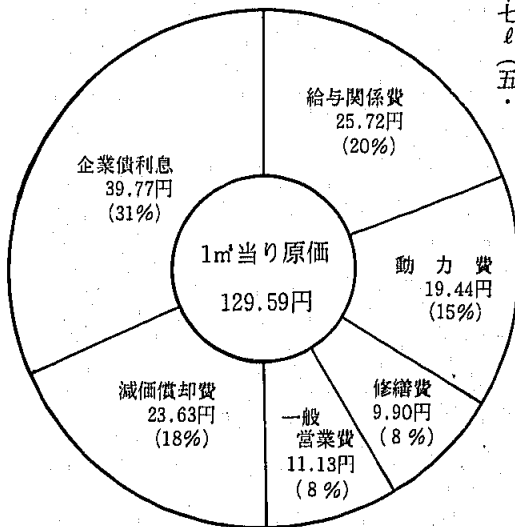

給水装置などは、みなさんが維持管理する責任があるのです。漏水や異状があったら、役場水道課

ることは、もっともたいせつなことなのです。今年度は、浄水場横に三千m³の貯水タンクを新設しました。このほか、少量の漏水も早く発見できるようにと配水量計の改良工事を行ったり、浄水場と現場との連絡を時間的に短縮するよう無線機を設置し、住民サービスの向上を図っています。

業債の利息が三十九・七七円（三二％）、給与関係費が二十五・七二円（二〇％）、減価償却費二十三・六三円（一八％）、動力費十九・四四円（一五％）となっています。岡垣町では、百二十九円の水を、百十三円でみなさんに供給しています。差額の十六円は赤字ですが、一般会計からの繰入や口徑別納付金などの営業収益でまかなっています。

区分	56年度	57年度	比較	
			増減△	伸率%
年度末給水人口	24,812人	25,717人	905人	3.6
年度末給水戸数	7,019戸	7,275戸	256戸	3.6
年間総配水量	2,101,074m ³	2,210,602m ³	109,528m ³	5.2
1日最大配水量	7,779m ³	8,405m ³	626m ³	8.0
1人1日最大配水量	311ℓ	328ℓ	17ℓ	5.4
年間総使用量	1,667,870m ³	1,781,494m ³	113,624m ³	6.8
1日平均使用量	4,569m ³	4,881m ³	312m ³	6.8

（282局1211）に連絡してください。

新築や増築、改築など水道の新設、増設、布設替え、又は給水装置の変更などの工事は、町指定工事店か役場水道課に申込んでください。

町の水道指定工事店
伊藤水道工事店（東松原）
☎ 282局1823

川原水道住宅設備（吉木）
☎ 282局0769

親和産業株式会社
水道部（榎塚）
☎ 282局4658

永山水道工事店（野間）
☎ 282局0439

57年町別火災状況

種別	岡垣町	水巻町	芦屋町	遠賀町	合計	
火災の発生件数	14	12	11	11	48	
内訳	建物火災	2	6	8	5	21
	林野火災	2	0	0	0	2
	車両火災	1	0	0	2	3
	その他	9	6	3	4	22
損害額(千円)	25,193	22,529	21,551	10,030	79,303	
り災世帯数	2	3	9	6	20	
り災人員	7	9	29	22	67	
死亡者数	0	0	1	0	1	
負傷者数	0	0	6	1	7	

九分に一件の割合で火災が発生

石油ストーブの使用に十分な注意を

昭和五十七年中の火災は全国で約六万件。時間にすれば、ほぼ九分に一件の割合で起っています。火災による死亡者も約二千人で、一日当り五人の命が奪われたことになりま。

とりわけこれからは、寒さに向

い暖房器具を使う機会が多くなりま。特にストーブは居間などで使われるため、まわりにカーテンなど燃えやすいものが多いことから、出火すると燃え広がる危険性があります。

速賀郡消防本部・火災救急統計

によると、郡内で昨年一年間に四十八件の火災が発生し、損害額は七千九百万円にもなりました。岡垣町では、このうち十四件の火災が発生、二千五百万円が灰となりました。建物火災が二件、林野火災が二件、その他車両の出火などが十件あり

ました。

幸いにも岡垣町では、死亡者や負傷者はいませんでした。郡内では死者一名、負傷者七名となっています。火災原因は、林野火災では「たき火」「火の粉」、建物火災では「ガスレンジ」「火遊び」があげられます。

郡内火災の起きやすい時間を調べてみると、十一時～十四時が十五件(三二%)、十六時～十九時が九件(一九%)と、中食や夕食準備をしているような時間が一番多くなっています。また、火災は目覚めているときばかりとは限りません。二十二時～一時が五件(一〇%)で、こうした深夜の火災には「まったく気づかなかつた」や「気づいたときには逃げ道がなかった」などの焼死事故が多いのです。

本格的な冬をむかえ、火災も増えていきます。年間の月別にみても、十二月～三月の四カ月間で二十件(四一・六%)と、大半が起っています。

正しく使って

暖かい冬を

操作が簡単なうえに経済的ということで、石油ストーブはよく使われます。しかし、取り扱い方をひとつ間違えると屋内で使うだけに、思わぬ大火につながります。石油ストーブによる火災を防ぐ

ため、次のような点に注意しましょう。

- 置き場所
ふすまやカーテンの近くで使わない。周りはいつも整理整頓しておく。
- 点火する前
給油口やカートリッジ式タンクの水が完全に締まっているかなど、確認してから火をつける。傾くと火の消える装置(対震自動消火装置)などの点検と整備は専門家に頼む。
- 火のついている時

- 使用中は、長い時間そばを離れないようにする。部屋を留守にするときは、火の消えていることを必ず確認する。燃料の補給は火を消してからにする。
- 灯油の保管
必要以上に買いためない。熱に弱いポリタンクは使わず、なるべく金属缶に入れる。また、日の当たらない壁ぎわに置く。このような、日常的な配慮が石油ストーブによる火災を防ぎます。正しい取り扱いで、冬を暖かく過ごしましょう。

狩猟シーズン

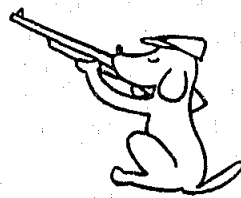

十一月十五日から翌年の二月十五日までの間は、猟銃等が解禁され、ハンターのみなさんにとっては待ちに待った狩猟シーズンになりました。

速賀郡は、河川や海岸線などの自然に恵まれた地域だけに、とり返しのつかない事故を起こさないためにも特に次のことに注意してください。

〔狩猟前の注意〕

- 射撃場で練習を行い、銃の取

- 扱いに慣れておく。
- 銃の点検を行い、故障などは完全に修理しておく。
- 事前に狩猟目的の地付近の狩猟区域、狩猟鳥獣、日出、日没時刻等を調べておく。
- 弾は必要分だけ購入する。
- 猟銃・空気銃所持許可証、狩猟者登録証、狩猟者記章を必ず携帯する。
- 〔狩猟中の注意〕
- 銃口は絶対に人に向けない。
- 発射する以外は、用心がねの中に指を入れない。
- 銃の飛距離をよく認識し、水平撃ちはしない。
- グループで狩猟するときは、お互いの位置を確かめる。
- 発射の必要ないときは、弾を装てんしない。

町のわたい

ソフトボール大会
優勝男子・東高陽
優女子・吉木

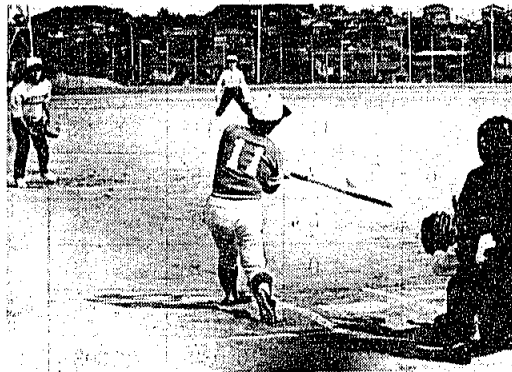

十月二十三日、男女ソフトボール秋季大会の決勝が、町民グラウンドで行われました。強風が吹き肌寒い悪コンディションの中、熱戦が繰りひろげられました。男子は、参加二十九チームの中から勝ち上がった、東高陽と上海チームの戦いとなりました。

三回まで0が続きましたが四回裏に二点、六回裏にも二点を追加した東高陽が、結局四対〇と完封勝ちしました。女子の参加は十チーム。決勝は、安定した強さをみせた吉木チームと、準決勝で延長戦のすえ勝ち進んできた岡垣レディースが当りました。結果は、五対三で吉木チームが、昨年の秋、今年の春に次いで連続三回の優勝をしました。

町民相談箱
を設置しました

岡垣町では、行政上の苦情や相談の窓口となる町民相談箱を、役場内、東部と中央の公民館に設置しました。

お気軽にご利用ください。



吉永さん、走幅跳で
全国青年大会2位

第32回全国青年大会陸上競技の部が11月、東京国立競技場で行われました。この大会で、福岡県代表の吉永佳加さん(吉木)が走幅跳で、見事な跳躍をみせ6m87の記録で堂々2位に入賞しました。



東京国立競技場での吉永さん

弓道連盟が
団体初優勝

弓道大会が、十月三十日、中間市宮弓道場で開催され、北九州地区内、外から百五十人を越える選手が参加しました。岡垣町からも参加し、弓道連盟

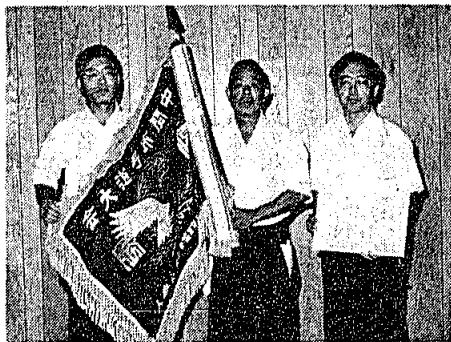

左から鈴木さん、門司さん、中葉さん

Aチーム(鈴木哲夫(高倉)・中葉允雄(海老津)・門司守夫(高倉))が強豪新日鉄Aチームを倒し、みごと団体優勝しました。岡垣町に弓道場ができてから、弓道連盟では各地の大会に出場しましたが、今回が初の団体優勝でした。

個人の部でも、鈴木哲夫さんが八射皆中でみごと優勝しました。

その他のスポーツ結果

バドミントンシングルス大会

一般

〔男子A級〕 優勝八色敬三(西高陽)

〔男子B級〕 優勝今井清志(三吉団地)

〔女子A級〕 優勝野原徹枝(野間)

〔女子B級〕 優勝末田美枝子(吉木)

〔女子C級〕 優勝末田美枝子(吉木)

〔女子D級〕 優勝末田美枝子(吉木)

〔女子E級〕 優勝末田美枝子(吉木)

〔女子F級〕 優勝末田美枝子(吉木)

お米を

食事の中心に

日本食が世界の健康食と評価されはじめた今日、主食の中心を米飯におくことに誇りを持つていいのではないのでしょうか。

米の七〇％は炭水化物で、七％はたん白質という事です。その他、ミネラル、ビタミン等も含まれていますので、米を食べることは毎日の生活に必要なエネルギーが確保できることとなります。

一般にたん白質といえば、肉、魚、卵などが頭に浮かぶでしょうが、米から摂取するたん白質は以外に多く、現在日本人が摂取しているたん白質の七割は米のたん白質といふことです。さらに米のたん白質は、植物性たん白質の中では大豆と並んで質のよい良質たん白質です。

成人男子で軽い労働にたずさわる人で、一日二合の米は必要とされています。ご飯にすると茶わん畦く六杯分です。ちらしずし

材料(四人分)

米三カップ 水同量又は米の一割増し だしこんぶ十五cm ごぼう一本 にんじん一本 干しいたけ小六枚

12月18日投票日 衆議院議員総選挙



第三十七回衆議院議員総選挙及び最高裁判所裁判官国民審査が十二月十八日(日)に行われます。選挙はみなさんが国政に参加する最大の機会であり、同時に、投票に参加することがみなさんの権

利と義務でもあります。

今回の選挙は、今後の日本の内政外交の方向づけをする重要な選挙です。住みよい国づくりは、みなさんの一票から始まるのですから、棄権することのないようにし

入場券の配布方法 が替わります

今まで投票所入場券は、各区長さんを通じて配布していましたが、今回の選挙から郵送配布に替わります。

郵送配布になると、役場の住民基本台帳に記載された住所で直接本人に届くこととなります。

十二月八日頃入場券を送付しますので、届かないとか不明な点があったら、岡垣町選挙管理委員会(☎282局1211)へお問い合わせください。

登録及び新有権者

投票するには、選挙管理委員会が作成する選挙人名簿に登録されていないなければなりません。選挙人名簿は、住民基本台帳に登録されている人について、その氏名、住所、性別、生年月日などを記載した公簿です。

今回の選挙では、十二月二日を基準として、選挙人名簿の登録を行います。

登録者：九月二日までに転入届(住民基本台帳に記入)をし、十二月二日まで引続き登録されている人。

新有権者：昭和三十八年十二月十八日までに生れた人で、前記の要件を満たしている人。

みんなの健康法

子宮癌の話(五)

問一 最近煙草と癌のことが取り上げられています。子宮癌とも関係があるのですか。

答 今までの研究によると、喫煙者には肺癌が多く次に胃癌が多いと言われたのですが、子宮癌も煙草と密接な関係があるという論文が沢山見られます。

問二 それでは煙草の中に癌を作る物質があるのですか。

答 難しい問題です。人類の

細胞には、コンピュータなど比べものに比べ、精巧で大きな遺伝情報が組込まれているのです。この装置の特定の部分に故障が起ると癌に進展します。故障を起すのはウイルス(極小の病原体)や放射線物質と言われています。煙草の中の細胞毒は癌が起りやすい状態にする外因の働きをします。

問三 喫煙女性に癌が多いのは、これらの婦人は男性と接触する機会が多くその影響ではないのですか。

答 それも一理あります。又女性性が喫煙すると夫婦そろって喫煙する率が高く、そのため女性の身

体も汚染され子宮癌発生の速因になると考えられます。外国の統計ですが、スリランカ(セイロン島)では煙草の葉をかむ風習があり、これと口腔癌との関係が検討されました。その結果タバコをかむ習慣の強い人程、子宮癌の危険が大であることが認められました。

問四 喫煙女性を子宮癌から予防する方法はありますか。

答 第一に緑黄色野菜を食べることです。ビタミンA(ニンジンに多い)は子宮癌に限らず、胃癌、肺癌の予防に有効です。ビタミンB、Cも充分とった方がよいようです。

折尾田中産婦人科

田中 壮介

かしわ六十g さやいんげん七本 紅しょうが 卵一個 合わせ酢(酢大さじ四杯・砂糖大さじ一杯・塩小さじ一杯) A調味料(しょう油大さじ一弱・砂糖大さじ一強・しいたけだし汁大さじ二杯 ほんてり少々) 作り方

- ①米は洗ってザルにとり三分おろく。
- ②水の中にだしこんぶを三分位つけ、料理酒を入れて炊く。
- ③しいたけは水にもどしておく。
- ④ごぼうはさがさがき、にんじん、水にもどしたいだけは細いせん切り、かじりは小さく切っておく。
- ⑤さやいんげんは塩ゆでして水にとり、色止めをし小さくきざんでおく。卵は薄焼きにする。
- ⑥A調味料でさやいんげんを除く材料を炊く。
- ⑦炊きあがったご飯は十分十五分むらし、合わせ酢を手早く混ぜ合わせる。しばらくおき⑤を混ぜる。
- ⑦盛りつけたらさやいんげんのきざんだものと、薄焼き卵、紅しょうがの細切りしたものをかざる。

岡垣町食進会

よい政治 あなたが築くこの一票

岡垣小史

新田開発(2)

津屋崎

「黒田新統家譜」に「津屋崎浦墾圃」のことを載せている。それには

宗像郡津屋崎浦の入江に堤坊を築いて、塩田と新田を開墾したいと、宝永二年(一七〇五)江戸幕府に伺いをたてて

ていたら御許しが出たので、工事を始めたところ竣工し三十町余に及ぶ。

塩田はまだ竣工していないが、今年寛保元年(一七四一)八月吉田六郎太夫がこれを

検察し、残っている土地を塩浜とし、豊作田としたら、非常に収益が上る

だろうと郡奉行に指示し工事にかからした。

この後三年経って塩浜は完成し塩を焼き始め、新田もおいおい開きそ

えていく。一作(いっさく)筑前國の各藩で

池沼・海瀕・干潟の埋立、または山林や川岸の荒地の開墾などによつてできた新開の場所をいう。なお藩の費用で開墾するものを大

池沼・海瀕・干潟の埋立、または山林や川岸の荒地の開墾などによつてできた新開の場所をいう。なお藩の費用で開墾するものを大

それ以外の開墾を小一作といひ、山を開いたものを山一作といひた。遠賀川

洞海湾沿岸では延宝元年(一六七三)の遠賀郡本城村。元禄元年(一六八八)同郡蟹住五〇ha余。

同十一年陣ノ春・熊手・穴生の干拓七〇ha。同十三年の同郡藤田の海岸埋立ての石垣築き、延享二年(一七四五)から五年間をついやした本城村御開七八ha。宝曆十二年(一七六二)の黒崎城石御開三

二haと貞元干拓二三ha余など、続々干拓がされた。こうして新開地での石高増は宝永八年までに九万八千石、それ以後にも約一万八千石増加している。

長畑

長畑

長畑

長畑

長畑

福岡藩初期の新田開発一覧

開拓地	開拓着手期	開発者
遠賀郡木守村	慶長8年(1603)	浪人杉軍兵衛(松本又左エ門)
筑紫郡四王寺村	〃 9年(1604)	
鞍手郡御徳村	〃 15年(1610)	浪人守田中務
粕屋郡新長者原	元和2年(1616)	
〃 新原村	〃 4年(1618)	菅 和泉
怡土郡新田村	〃 〃 (〃)	
〃 由比村	〃 〃 (〃)	
志摩郡新田村	〃 〃 (〃)	菅 和泉
鞍手郡長谷村	〃 6年(1620)	町人白永八郎右エ門
夜須郡山隈村	〃 8年(1622)	浪人平田孫作
遠賀郡今古賀	〃 〃 (〃)	
粕屋郡古賀村	〃 〃 (〃)	
〃 今佐家村	元和・寛永(1615~43)	庄屋三男 横大路長三郎
鞍手郡縁山畑村	寛永10年(1635)	
遠賀郡田町	寛永年中(1624~43)	
志摩郡尾須村	正保元年(1644)	
御笠郡石崎村	〃 〃 (〃)	

(「福岡県の歴史」から)

人権週間12月4日~10日

豊かな人間

関係をつくろう

「すべての人間は、生まれながらにして自由であり、かつ、尊厳と権利とについて平等である(第一条前文)」

この世界人権宣言が国際連合で採択されて、今年で三十五周年を迎えます。

しかし、私たちの身の回りには、婦人、障害者、同和問題から、家庭内、隣近所のもめごとに至るまで、さまざまな差別や人間関係のトラブルが起こっています。同じ

人間でありながら、不当な待遇や扱いを受けている人々が、まだまだ大勢います。また、私たち自身も、こうしたトラブルの加害者や被害者になりかねないのです。

十二月四日から十日までの一週間は「人権週間」です。人権問題に出合つてからその大切さに気づく前に、私たち一人ひとりが豊かな人間関係をつくるにはどうしたらいいのかを、この機会に考えてみましょう。

人権相談
日時 十二月九日(金)
十三時三十分
場所 中央公民館(吉木)
相談員 福岡法務局、人権擁護委員

国保 交通事故にあつたとき

交通事故など、第三者から傷害を受けた場合の医療費は、被害者に重大な過失のない限り、加害者が全額負担すべきものです。

しかし、現実には加害者と話し合いがつかなかったり、加害者にお金の持ち合わせのない場合が多く、国民健康保険(国保)を使つて治療を受けることになります。

国保が、加害者の負担すべき医療費を一時立てかえて支払い、後でその分を加害者に請求することになります。

ところが、加害者と被害者の話

がついて示談を結んでしまうと、その示談書の取り決め内容が優先することになり、国保が加害者に対する請求権を失つてしまいます。示談を結ぶ前に、必ず役場福祉課(☎282局1211) 国保係へ連絡してください。



福岡県が「交通死亡」 事故多発警戒宣言

尊い生命を奪い、平和な家庭を一瞬にして破壊する交通事故の絶滅は、みんなの切実なる願いです。

しかし、福岡県の交通事故は増加の傾向にあり、特に今年九月以降の死亡事故は著しく増えています。一月一日から十一月六日までの死者数は二百五十四人にもものぼり、前年に比べると二十九人増えています。

福岡県では「交通死亡」事故多発警戒宣言を発しました。

アルコールは 体の機能を低下させる

年末年始は、忘年会や新年会などが続いて、酒を飲む機会がどうしても多くなります。今年の一月～八月に、全国で起きた飲酒運転による死亡事故は五百二十二件。スピード違反(千二百三十一件)に次いで二番目に多くなっています。

「まあ、堅いこと言わないで、ビール一杯ぐらい」「少しの酒なら、かえって運転の腕がさえてくる」など、とんでもない思い違いです。



酒を飲むと、体の働きには次の

程度の酒なら大丈夫」と、本気で

信じ込んでいる人もいますよ

です。
ビール一本を飲んだ状態で車を運転した場合、アルコールが体内に全くないときに比べて、死亡事故の危険度は二・五倍に増えると言われます。

ような変化が見られます。

第一に、視覚の働きが鈍くなり、視野が狭くなります。

第二に大脳の働きが低下して判断力が鈍り、自制心も弱まっています。(酒を飲むと、運転の腕がさえるというのは、アルコールによって大脳が麻痺したために起こる錯覚で、運動機能はふだんよりずっと低下しています)

さらに、集中力が鈍ったり、精神的にも不安定になるなど、酒が人体に及ぼす影響は、車の運転にとって好ましくないものばかりです。

ドライバーの中には「酔わない程度の酒なら大丈夫」と、本気で

信じ込んでいる人もいますよ

です。
ビール一本を飲んだ状態で車を運転した場合、アルコールが体内に全くないときに比べて、死亡事故の危険度は二・五倍に増えると言われます。

の役割 ②

町が計画する公共下水道

私たちの家庭や店などから流れる汚水も雨水も、同じ水路や道路側溝を流れています。これが原因となつて河川や海の汚れが進み、快適な環境を守ることが現在大きな問題となっています。これを解決するのが下水道です。

下水道には、公共下水道、流域下水道、都市下水道があります。

公共下水道は市町村が主体となつて行うもので、各市町村ごとに集めた家庭汚水や工場排水を、独自の終末処理場で浄化したうえ河川や海に流すか、又は終末処理場を持つた流域下水道へ排出する方法が採られます。

流域下水道は、二つ以上の市町村にまたがる公共下水道で、都道府県が主体となつて行います。都市下水道は、主として雨水を排除することを目的としたものです。

岡垣町で行う事業は、独自の終末処理場を持つ公共下水道で、汚水と雨水を別々に流して処理する分流式です。

汚水は終末処理場で処理し、雨水は家屋や道路などの浸水被害が起らないように、水路の整備や改修をして河川に放流します。

また、死亡事故につながらなくても、物を壊したり負傷したりする事故も増え、少しの酒でも危険なことを物語っています。ドライバーの皆さん、乗るなら飲むな、飲んだら乗るなを合言葉に、安全運転を心がけてください。

公共下水道 (分流式)

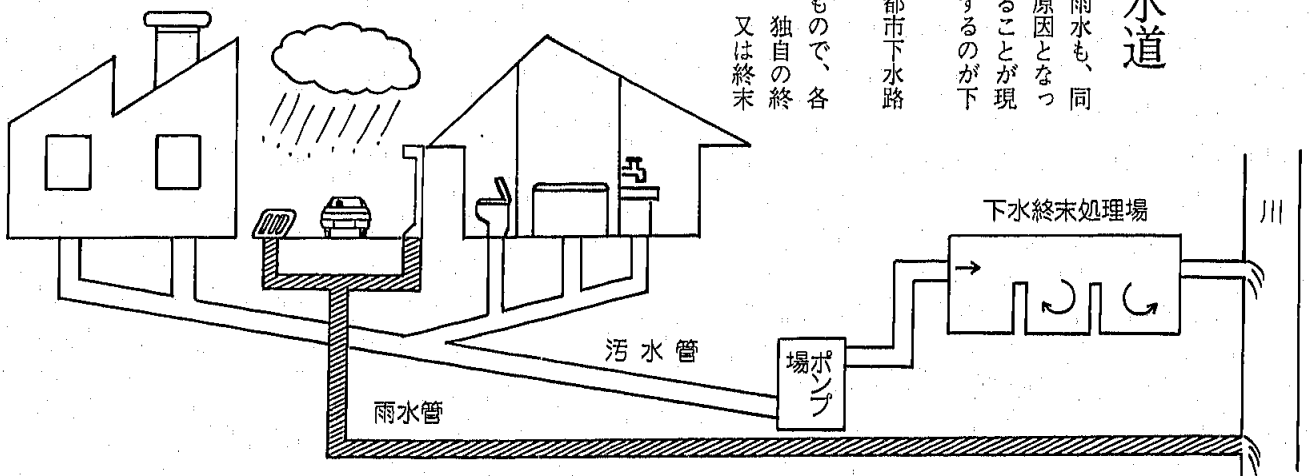

— 12月の主な行事 —

期日	行 事	場 所
1日(木)	歳末たすけあい運動 (~31日)	
5日(月)	幼児相談 (13時30分)	中央公民館
8日(木)	一般検診 (10時~10時30分) (13時30分~14時)	中央公民館 西部公民館
9日(金)	三種混合 (13時30分)	中央公民館
	心配ごと相談 人権相談 行政相談 (13時30分)	中央公民館
11日(日)	第19回遠賀郡 ロードレース大会	
12日(月)	定期検便 (13時) 対象は、学校や飲食店等の 調理にたずさわる人	中央公民館
13日(火)	乳児検診 (13時30分)	中央公民館
18日(日)	納射会	弓道場
	岡垣町駅伝・年齢別 マラソン大会	中央公民館
21日(木)	乳がん検診 (13時30分)	中央公民館
23日(金)	心配ごと相談 行政相談 (13時30分)	中央公民館
28日(木)	ご用納め	

(期日は変更されることがあります)

年末年始の業務

衛生

し尿

十二月二十九日(木)午後から一月三日(火)まで休みます。十二月二十五日(日)と、一月四日からは平常どおり収集します。

年末の臨時くみ取りを希望する家庭は、十二月十九日までに役場町民課衛生係に申し込んでください。

ゴミ

十二月三十一日(土)から一月二日まで休みます。一月四日からは平常どおりです。

十二月二十九日(木)と三十日(金)は、燃えるゴミにかぎり町内全域一日一回の収集をします。ゴミは、午前七時~午前八時までに

必ず出してください。なお、自分で持ち込む場合の搬入証明書は、十二月二十八日の午前中まで役場で発行します。

詳しくは、町民課衛生係(☎282局1211)へお問い合わせください。

急病センター

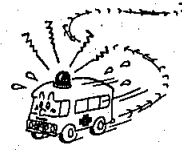

遠賀・中間休日急病センターは、

十二月三十一日(土)から一月三日(火)まで開設されます。診療時間は、午前九時から午後五時まで。ただし、元日は正午から午後五時までです。

受診時には、○被保険者証 ○老人医療、乳幼児医療、重度心身障害者医療を受けている人は被保険者証と医療証 ○生活保護受給者は診療依頼書が必要です。

役場

役場の業務は、十二月二十九日(木)から一月三日(火)まで休みます。役場に用のある人は、早めに済ませておいてください。

自衛官募集

防衛庁では、次の要領で現在自衛官を募集しています。

○二等陸、海、空士
資格 満十八歳以上二十五歳未満の男子(五十九年三月高校卒業予定者を含む)
○自衛隊生徒

人口のうごき

10月末...()内は前年比
27,502人 (+601)
男 13,168人
女 14,334人
8,029世帯 (+236)

国民年金の保険料は

所得から控除されます

あなたが、58年1月から12月までに納めた国民年金の保険料は、年末調整や確定申告の時申告すると、その額が『社会保険料』として所得額から全額控除され、課税の対象になりません。

控除される額 (1人が1年分完納の場合)

- 1、定額保険料 68,130円
- 1月分~3月分 (5,220円×3カ月=15,660円)
- 4月分~12月分 (5,830円×9カ月=52,470円)
- 2、付加保険料 4,800円
- 1月分~12月分 (400円×12=4,800円)

なお、定額保険料と付加保険料を納めた人は、1と2を合計した額72,930円になります。

詳しくは、役場福祉課国民年金係(☎282局1211)へお問い合わせください。

寄付お礼

次の方から香典返しとしてご寄付がありました。あつくお礼申し上げます。(敬称略)

- 社会福祉協議会へ
- 二村馨(糠塚) 一志光広(野間) 河原サカエ(波津) 井土勇雄(南高陽)
- 曾我部澤己(海老津) 佐藤栄(南高陽) 広渡紫一郎(元松原) 大村友之(八幡西区大浦)
- 老人クラブ寿会へ
- 二村馨(糠塚) 井土勇雄(南高陽) 佐藤栄(南高陽)