

ふ

れ

あ

い

昭和二十九年に村立保育所として開設された現在の町立東部保育所では、敬老の日の九月十五日、運動会がありました。この日は、日頃運動不足のお父さん、お母さんも、園児たちのワンパクぶりにあてられて、ハッスルしていました。



いよいよ着工！  
町民武道館

「健全な精神、健全な身体はスポーツから」を、スローガンに町民の健康づくりの一環として、このたび町民総合グラウンド横に、昭和六十年三月末の完成を目指して、今月一日に着工しました。



施設の概要

工事名称

岡垣町立柔剣道場

工事場所

岡垣町大字野間二〇四の四

面積

敷地 一〇、三四八・六八㎡

一階床面積 一、二二二㎡

二階床面積 一、一九〇㎡

総事業費

三億四千万円

1階【柔道場】

面積七百六十二平方メートル

トル 三百五十六畳敷

技場

正式二面の同時使用が可能で、各大会の効果的な運営ができます。

【会議室】

面積五十五平方メートル

体育関係の会議、打合せ等に利用できます。

【ロビー】  
面積百十平方メートル

2階【剣道場】

面積七百九十七平方メートル

トル 試合場四面の同時使用ができ、剣道以外の武道にも利用できます。

【トレーニング室】

面積百九十一平方メートル

トル コンビネーションマシンをはじめ、大小三十

数種四十台以上のトレーニング機器を充実して、

日常運動をする機会のない方から、総合的筋力アップを目指す方まで段階的な運動をだれでも行

なうことができます。

ただし、安全面から入場は高校生以上の方に限り

ります。



秋の「行政相談」週間 10月14日～20日

総務庁では毎年春と秋に「行政相談週間」を設け、行政相談活動の紹介につとめています。

今年の秋の行政相談週間は、10月14日(日)から20日(土)までの1週間。期間中は、各地のデパートなどに多数の行政機関が参加して行う合同行政相談所などが開設されます。

岡垣町では、毎月第二・第四金曜日に東部公民館で、心配ごと相談と合わせ実施しております。今月は特に、十八日と十九日にも行います。

岡垣町の行政相談委員は、新海老津区の花田武さんです。相談費用は無料です。もちろん秘密は守られます。

お問い合わせは、九州管区行政監察局行政相談課 〇九二・四三二局七〇八一へ

# 退職者医療制度

## 10月1日より新しい保険制度が始まります。

退職者医療制度とは、会社などを定年退職した人たちは、今まで国民健康保険に加入していましたが、この人たちのうち一定の要件に該当する人については、「退職者医療制度」により、保険給付を行おうとするものです。

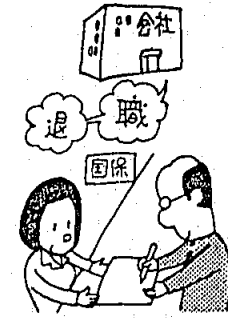

この制度に加入できる人  
 ○国民健康保険に加入している人。  
 ○厚生年金や共済年金などの被用者年金制度の老齢（退職）、年金を受給できる人（被用者年金の期間二十年以上）か、四十歳以上で十年以上の通算老齢（退職）年金を受給できる人のいずれか。  
 ○老人保健法の適用を受けていない人。

以上の要件を満たす人とその家族とされています。  
 家族はどうなるか  
 ここでいう家族とは、本人の父母、配偶者及び子、孫、弟、妹などで三親等以内の親族であって、同一の世帯に属して、主として本人によって生計を維持している人とされています。

なお、老人保健法の適用を受けている人は含まれません。  
 被保険者証が新しくなります

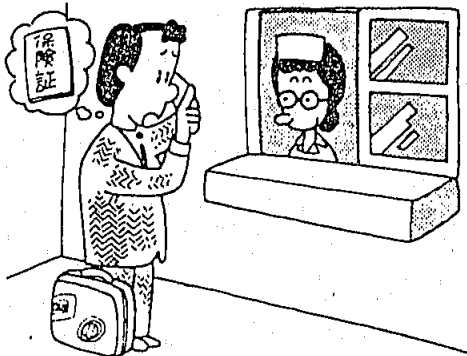

被保険者証が「退職被保険者証」として、新しく交付されます。しかし、交付が間に合わない場合、「退職被保険者等証明書」が交付されますので、それまでの被保険者証といっしょに医療機関等に提示してください。

### 退職者医療制度の財源

退職者医療制度の財源は、退職被保険者と被扶養者の支払う保険税と、各種健康保険組合や共済組合などの被用者保険から出される「拠出金」とによって、まかなわれることとされています。この「拠出金」は、被用者保険の被保険者と、事業主が折半で負担することになっていきます。従来の国民健康保険と違うところは、国の補助がほとんどないということです。

### 高額療養費

退職被保険者本人とその被扶養者の方が医療機関などにかかったとき、一部負担の額が、五二、〇〇〇円（低所得者の場合は三〇、〇〇〇円）を超えるときには、その超えた額について役場の窓口で請求すれば、「高額療養費」として払い戻しをされることとなります。

なお、複数の家族が同時に医療機関にかかり、自己負担が三〇、〇〇〇円以上の場合、合計して五二、〇〇〇円までが限度額となります。また、一年間で四回以上高額療養費が支給される場合は、三〇、〇〇〇円が限度額となります。

### お医者さんにかかるとき

退職被保険者や被扶養者が、お医者さんなどにかかって治療を受けたときには、かかった費用の一部を、一部負担金として医療機関などの窓口で支払うこととなりますが、その一部負担金の割合は次のようになります。

### ○家族

- 入院2割 外来3割
- 退職被保険者
- 入院2割 外来2割

これまで一律に3割負担であったのに比べ、病院などで支払う自己負担額が軽減されることとなります。

なお、退職者医療制度について詳しくは、役場福祉課国保係（電話二八二局一二二一内線二二二）までおたずねください。

## 国保と健康について

### 国民健康保険税

国民健康保険という事業は、わたしたちの納める保険税や国や県から出される補助金とによってまかなわれ、運営されています。わたしたちの国保が健全に発展し、わが国の医療保険を通しての社会保障制度が維持されていくには、保険税納入はわたしたちに課せられた義務だといえます。

保険税は、医療保険の相互扶助というたてまえから公平に負担するため、世帯の生活能力（応能割）や、その世帯に属する被保険者家族の数（応益割）に応じて賦課されます。保険税の納入は被保険者の義務です。かならず納期を守って納めましょう。

みんな健康で幸福な家庭を願っています。しかしいつどこで病気やケガをするかわかりません。このため日頃から保険税を出し合っ

ておき、不時の出費にそなえようとするしくみが、国民健康保険の制度です。

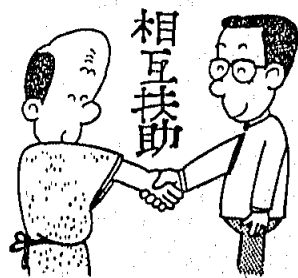

自分の健康は自分で守ろう

『自分の健康は自分で守ろう』といわれています。これは、現代の健康観の大切なポイントです。基本的なことを知っている、いないは健康を暮らしを大きく左右します。もっと重要なことは、その知識を毎日の生活に生かすことでしょう。

『日常生活に運動をとり入れる』時間がないなどで、特別に体の運動をする機会のない人でも、通勤のときに早足で歩くようにしたり、エレベーターに乗らずに、階段を使うようにするなどの心がけが大切です。また、手足を動かすだけとか、お腹の屈伸運動だけでは十分ではありません。歩く、走る、水泳などの全身運動をとり入れましょう。5分でも時間ができたら、軽い体操、運動を思いきり、汗はむ程度までやればよいのです。それを毎日つづけていけば、効果があります。要は、その気になって生活をおくることです。

町のわがたり

暑かった夏が過ぎて、秋も一段と深くなり、山や畑の色もいっそう秋らしくなりました。

町内各地では、秋のお祭りや、体育行事でいっぱいです。

# 秋のかわり あちこちさわら

## 玉雲山龍昌寺・疔癩封じ

菖洞宗の禪寺である龍昌寺の秋の大祭「疔癩封じ」が、去る九月十五日行われた。

当日、町内外から臨時バス等を使って大勢の参拝者が訪れ、寺までの長い坂道を参道添の露店や、飴湯のサービスに休み休み参拝していました。癩封じというのは、禪門の秘法で、癩を封じ開運・安産・諸病平癒の祈願を行うものだそうです。

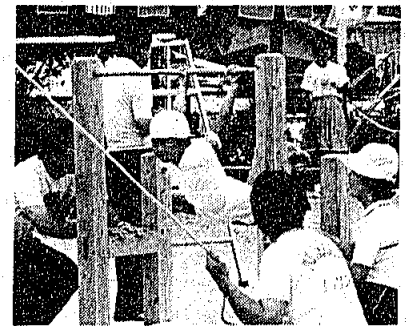
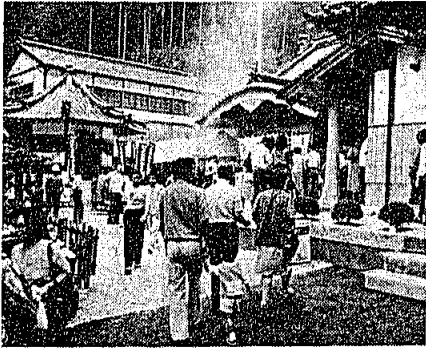

僕は軽業師!

東部保育所体育会  
「おサルさくんだよ」



護摩たき



鉄鉢の中へも霰

これは、昭和の芭蕉と呼ばれている種田山頭火の句ですが、この句が彫られた句碑が成田不動寺裏の山道添に建立されました。

## 成田不動寺・開創大祭紫灯護摩

奉納剣道試合

心頭を滅却すれば...



「熱いけど  
熱くないぞ」

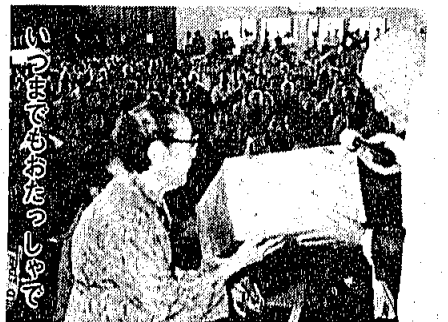

「ついでにおたっしやて

九月十四日、岡垣町児童体育館で一日早い敬老会が行われました。今年の最高齢者は、百歳の長野ミツさん(恵の家)でした。千人近いお年寄り、演芸などで一日を楽しく過ごされました。

# 自分のゴミは自分で責任を！



夏の海水浴シーズンも終り、海も山もいっそう秋の色を深めて、一年で一番気持ちの安まる季節に

なりました。

しかし、夏の間になされた各行楽地やその沿道などには、空きかん、ごみ類が散乱しています。これでは、秋の景観も風情もありません。

美しく住みよい町づくりは、各個人の自覚が必要です。

ゴミの廃棄は、食中毒や伝染病の仲立ちとなるネズミやハエ、ゴキブリなどの発生と無関係ではありません。たまの休みに、家族でピクニック、さて景色のよい場所を併当を広げても、空かんやゴミが散乱し、悪臭を放っている、行楽気分も台無しです。

町内三吉の岡田安代さんを中心とするグループでは、十数年前か

ら、波津海水浴場の清掃をシーズン中早朝からゴミの回収をされています。美しい町づくりは、一人一人の自発的な行動から。



ボランティアによる海水浴場の清掃活動

## みんなの健康法

### 避妊の話 (五)

問一 前回、「膈の自浄作用があり、その主役が乳酸菌であること」を知りました。人体の機能とは、すばらしいものですね。答 同感です。「膈の自浄作用」は一例に過ぎませんが、神の設計された人体は巧妙を極め、ムダは全くありません。病気を治すのは医者でなく神から授けられた自然治癒力です。医者は自然回復力を少しでも高めたり、

或はこれを害するものを除たりするに過ぎません。これが医療の本質です。

問二 第三番目の避妊法として経口避妊薬があり、一番多く婦人の間で使用されていますが、ズバリ言って、どうして避妊に効くのでしょうか。

答 御承知の通り卵巣から卵胞ホルモンと黄体ホルモンが分泌されます。前者は子宮内膜を成熟させる作用があり、後者は子宮内膜が更にみずみずしくなり、排卵された卵がもしも受精したとき内膜に着床しやすくなる働きがあります。この二つのホルモンの少量を

五対一に混合したものが経口避妊薬です。これを一ヶ月呑むと排卵を抑制するので、排卵がないから妊娠しないのです。

種族保存のため排卵、妊娠、分娩を推進するのがこの二つのホルモンの役目ですが、用量をかえて用いると、反って、種族滅亡の薬にもなります。これは医学が咲かせた「アダ花」かもしれませぬ。これの賛否は歴史の批判を待たねばなりません。

折尾田中産婦人科

田中壮介

## 芋類、牛乳 乳製品を食卓に

今や日本は、世界一の長寿国となり、若者の体格は、目ざましく向上しました。アメリカをはじめ、世界の国々は、この進展ぶりに驚き、「日本型食生活を見習え」と提唱しているようです。

しかしながら、毎年行われています国民栄養調査の結果から、いつも問題になるのが、カルシウム、ビタミンA、B<sub>2</sub>の摂取不足です。戦後著しく摂取量がふえたとはいえ、まだまだ充足の域に達していません。

牛乳は成人一人、一日一本、できれば二本。子供は二本是非ほしいものです。妊娠中の婦人や、閉経後の婦人、老年期の方々も年と共に、カルシウムが骨からぬけていきますし、妊娠中の婦人は、子供の体をつくるためにカルシウムが必要となります。

より多く摂るには、いつも家庭内に、牛乳、乳製品が常備されていることが必要です。岡垣町の方々は、昨年調査しました結果、芋類と牛乳、乳製品の摂取量が不足しているようです。

○チーズ入りポテト

材料(四人分)

じゃが芋三個、粉チーズ大さ

じ四杯 マーガリン大さじ二杯 しょうゆ大さじ二杯 塩少々 あさつき適量

作り方

①じゃが芋は、皮をむき六ハツに切りゆでる。

②ゆで汁をきって再び火にかけてマーガリン、しょうゆ、塩を加え粉をふかせチーズを混ぜる

③小皿に盛り、小口切りのあさつきを好みでふりかける。

○みそシチュー

材料(四人分)

鶏もも肉二百g 玉ねぎスライス大一個 にんじん乱切り じゃが芋乱切り二個 バター大さじ二杯 みそ七十g 小麦粉大さじ三杯 バター大さじ三杯 牛乳二百cc

作り方

①鍋にバターを溶かし鶏肉、野菜の順に炊め水六カップを加え煮る

②ボールにやわらかくしたバターと小麦粉をよく練り合わせ、そこへ味噌も加え混ぜる

③①に②を少しづつ入れ溶かし最後に牛乳を加えあたる。

(岡垣町食進会)

# 岡垣小史

## 土地制度 (1)

### 一、公地公民制

大化の改新(大化元年一六四五)は、それまで皇族や豪族が個別的に土地・人民を支配していた方式を改め、天皇を中心とした官僚組織による統一的・一元的な土地・人民の支配方式をつくりだすことをめざしたものであった。

そして改新の詔の第三条で「初めて戸籍・計装・班田收授の法を造る」と宣言する。

班田制とは、大化の新政の目標は、全国の土地・人民を原則として国家に所属させる、いわゆる公地公民制の確立にあった。班田制とは、国家の支配下にある土地を、一定の基準で農民に給付する(田を班つ)ことである。この反対給付として農民は、租・調・庸・雜徭その他の労役義務を国家に対して負った。

班田制の具体的内容は、六才以上の男子に二段、同じく女子にはその三分の二——一段二〇歩——の田が班田、口分田として給付される(ただし家人・奴婢身分の者は男女それぞれ三分の一)。

そのとき国家から農民に授けられる田は、原則として農民の家に近いところから選ばれ、しかもその農民が死亡するまで没収されな

かった。

口分田の收授は、六年に一度つぐられる戸籍をもとに同じく六年に一度行われた。そして死亡者の口分田は次の班田の年にとりあげられた。また逃亡者の口分田は一定年限のうち班田の年に没収された。これが班田制の大綱であるが、この外口分田の処分権は一切認められず、売買・相続・譲渡は許されなかった。ただ宅地と園地(畑)については私有が認められ、売買等も許されていた。

しかし六年目ごとに戸籍をつくり、その二年後に班田をする周期は、八世紀前半までは着実に実行されたが、色々の原因で延喜二、三年(九〇二、三)を最後に班田制は崩壊した。

### 二、中世の土地領有制

前記班田制のときは、空閑地を開墾することは認められていながつたが、養老七年(七二二)に三世一身法(開墾を奨励する法令で灌漑水利を新築して開墾した場合、子・孫・曾孫の三世に相続を許し、従来の用水を利用して開墾した場合は、本人一代に限り保有を許した)。さらに天平十五年(七四三)の墾田永年私財法の施行以後は、墾田開墾と耕地の私有は大変増加した。

貴族、社寺、有力農民たちは、国家の承認を得、広大な未墾地を開墾したり(自墾地系荘園)開墾された耕地を寄進や買収(既墾地

系荘園)などとして、各地に荘園(律令体制の崩壊により生じた土地を主体とした、大規模な私的所有地)を設定していった。

こんな荘園をのちの荘園と區別して初期荘園という。この初期荘園の開発、経営は、その土地における富豪が当り、労働は奴隷や近くの班田農民や逃亡農民が従事したといわれる。

律令国家ははじめこれを禁止したが、九世紀になると皇室自身もこれに同調し、十世紀になると雑役免型荘園という、初期荘園と違つた系統の荘園が出てくる。

この荘園は「租」は国家に納める義務があるけれど、「雑役」は荘園領主が取得してもよいというものだった。しかし土地は依然として国家の支配に属していた。

十一、十二世紀になると、次第に勢力を蓄えてきた在地の有力者などが、自ら開墾或いは買収した領地を盛んに寄進した。それは国司から没収される危険のある領地を、中央貴族や大寺社に寄進をして、その中で自らの私的土所有を強化しようとしたもの。この外公領が寄進され荘園に切り替えられることもあった。こうして成立した荘園を寄進型荘園という。

荘園の制度は鎌倉時代・室町時代と続くが、太閤検地で荘園そのものが全く消滅する。

長畑

## 「家庭教育を考える」⑤

### ガマンすることを子供は

#### ここで学ぶのか

高校に入った息子が突然「オートバイを買って欲しい」と言い出す。親は「危ない」、「高価すぎる」、「不必要だ」と突っぱねていると、「そんなら学校へ行ってやらない」と脅され、とうとうオートバイを買わされた。こんな話がそう珍しいことではない昨今です。

かわいそうだからと言って、欲しいものを何でも買ひ与えてやっただけが、こんな形でどんだんたまって親に回ってくるのです。

親が欲望を満たしてやれる間はまだ問題が起きませんが、その子が大人になって自分で欲望を満たさなければならなくなった時、一

ぺんに大きな挫折を味わうことになってしまいます。とどのつまり押さえのきかない欲望を満たすため、手っ取り早く不正を働くか、すつかり自信を喪失して、萎縮した人生を送るといったことになりがちです。それでは一体何のための子育てか、ということになりま

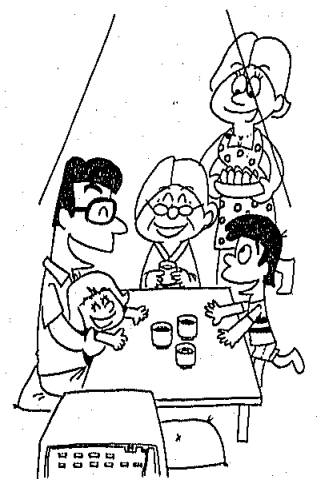

す。

物があふれ、物欲を絶えまなく刺激する現代社会では、昔よりガマンする心を育てるのがむづかしくなつたのは事実です。昔のように「欲しがりません勝つまでは」では通用しません。現代に必要なのは、親自身がきちんとした選択基準を作つて、あふれる物の中から子供の欲しがれるものを選びわけて与えること、これです。

これをきちんと実行していれば、子供は段々わかつてくるのです。「ああ、これはダメなんだ。これはいいかね」こうして世の中で通ることと通らないことの區別を子供は知っていくのです。これこそ親以外の誰にもできない家庭教育ではないでしょうか。

「親と子のはなし」

企画室編から抜粋

第3日曜日は家庭の日



永

### 印鑑登録について

最近、印鑑の果たす役割が正しく理解されていないためにさまざまトラブルが、全国的に数多く発生しています。安易に、印鑑を押ししたことによって、悪用されお金や土地などの財産を失ったという事件が起こっています。

大事な印鑑証明をとるには、まず印鑑登録をしなければいけません。印鑑登録の申請は、本人が直接するのが原則です。そして、本人であることが確認できないと、その場ですぐに登録はできません。本人確認も、つぎの方法でしかできません。

- 一 官公署の発行した免許書、許可書、身分証明書で、本人の写真が貼ってあり、割印または、プレス等の契印、もしくは、ラミネートされたものを提示したとき。(同様を社員証等でも可、保証証は不可)
- 二 岡垣町において印鑑の登録を受けているものが、本人であることを保証した書面を、提出したとき。(保証人の印鑑登録証と登録印鑑が必要)

10月10日は「目の愛護デー」  
大切にしてください  
あなたの目

本人が、来られても以上の方法で確認できない時や、代理人が申請されたときには、その場ですぐには登録できません。登録するには、一度本人あてに文書で照会し、その回答書を登録申請者、あるいは、代理人が持って来られた時に、印鑑登録ができます。

登録が終了後、印鑑登録証をお渡しでき、印鑑証明も発行できます。

現在、印鑑登録をされている方は、印鑑と印鑑登録証を確認し、印鑑登録証の裏面の注意事項を讀まれて、大事に保管してください。もし、見当たらない時には、すぐに、登録の廃止をしてください。

不明な点や詳しくは、役場町民課住民係(☎二八二局一二一内線二二六・二二七)まで

### 秋の狂犬病予防注射

秋の狂犬病予防注射を次の日程で実施しますので、必ず受けてください。

なお、この期間中に受けられない場合、次の獣医で受けてください。

- エビツ犬猫病院
- 伊藤動物病院

10月15日(月)	
10時	野間区民館
11時30分	野間区民館
13時30分	岡垣第一公園

10月16日(火)	10時	西黒山公民館
	10時25分	東黒山公民館
	10時35分	東黒山公民館
	11時5分	東黒山公民館
	11時15分	糠塚公民館
	11時40分	糠塚公民館
	13時30分	波津公民館
	14時	波津公民館
	14時10分	西黒山公民館
10月17日(水)	10時	桜公園
	10時45分	桜公園
	10時55分	東高陽公民館
	11時40分	東高陽公民館
	13時30分	山田公民館
	14時	山田公民館
	14時10分	海老津宮宮崎商店前
10月18日(木)	10時	手野公民館
	10時40分	手野公民館
	10時50分	三吉岡地公民館
	11時30分	三吉岡地公民館
	13時30分	中央公民館
	15時	中央公民館
10月19日(金)	10時	上吉切公民館
	10時35分	上吉切公民館
	10時45分	西山田麻生店前
	11時40分	西山田麻生店前
	13時30分	東部公民館
	15時	東部公民館
追加日10月25日(木)	10時	中央公民館
	11時30分	中央公民館
	13時30分	東部公民館
	15時	東部公民館

### 赤い羽根共同募金

赤い羽根の共同募金運動が、十月一日から始まります。

この運動は、お互いの助け合いの精神によって生活に困っている人や、社会福祉活動に必要な資金を集めるために行われるものです。岡垣町では、昨年三百三万二千十八円の募金が集まりました。今年も区長さんを通じて三百一

わたしたちは  
やさしさを集めます



10月1日～12月31日 赤い羽根共同募金

### 寄付お礼

曜日午後5時～6時まで詳しくは、高陽区永瀧あつ子 ☎二八二局〇九六〇まで

次の方から香典返しとして、ご寄付がありました。あつくお礼申し上げます。

- 社会福祉協議会へ(一)は故人
- 井上トミ子(一彦) 高陽 安部
- 七五三一(八波豊喜) 野間 伊熊シズエ(茂) 高陽 宗岡輝雄
- (ルイ) 波津 遊藤健治(カン)
- (鍋田) 西嶋ツマコ(守) 東松原 山田美年(モヨ) 東山田
- 福住範喜(育子) 戸切 田中と
- きわ(託男) 東黒山 太田ミスエ(フジエ) 手野 大村政夫(チカノ) 高倉 疋田フミ子(民家) 上海老津 石田修(紀昭)
- 山田 高橋賢次(シエ) 山田 太田昭夫(成信) 手野
- 老人クラブ寿会へ
- 井上トミ子(一彦) 高陽 安部七
- 五三一(八波豊喜) 野間 宗岡輝雄(ルイ) 波津 山田美年(モヨ) 東山田 太田ミスエ(フジエ) 手野 大村政夫(チカノ) 高倉 疋田フミ子(民家) 上海老津 高橋賢次(シエ) 山田

### 「子供民謡教室」生徒募集

日本古来の伝統ある民謡を通じて日本人としての礼儀を身につけることを目的として「子供民謡教室」を開設しています。

対象者 幼稚園児から高校生までの男女

練習日 毎月第一・第二・第四土

○一般寄付として社会福祉協議会へ。

岡垣町商工会婦人部

# 昭和59年10月行事予定表

14	13	12	11	10	9	8	7	6	5	4	3	2	1			
日	土	金	木	水	火	月	日	土	金	木	水	火	月			
軟式野球 軟式テニス 男子バレーボール		行政相談・心配ごと相談 東部公民館	一般検診 レントゲン 10:00~10:30 山田公民館	高倉神社 奉納剣道大会	乳児検診 13:30~14:00 東部公民館 硬式テニス秋期大会 町民グラウンド	高倉おくんち 8日~10日	バドミントンジュニアダブルス 町民体育館 軟式野球秋期大会 町民グラウンド					生ワクチン 13:30~14:00 中央公民館	幼児検診 13:30~14:00 東部公民館			
31	30	29	28	27	26	25	24	23	22	21	20	19	18	17	16	15
水	火	月	日	土	金	木	水	火	月	日	土	金	木	水	火	月
期日は変更される事があります	三種混合 13:00~14:00 中央公民館		少年剣道大会 少年野球新人戦 体育館 グラウンド		行政相談・心配ごと相談		雷山登山		軟式野球秋期大会 女子バレーボール		愛の献血 山田小学校	行政相談 13:00~16:00 東部公民館	行政相談 13:00~16:00 中央公民館			定期検診 13:00~14:30 東部公民館

## 図書への寄贈

東部公民館へ次の方より図書をお寄せいただきました。  
柴田房子さん(新海老津)  
鷲尾俊一さん(高倉)  
中村幸生さん(新海老津)  
及び匿名の方より多数、御寄贈がありました。ありがとうございました。

## サッカー・クラブ 団員募集

サッカーの技術向上、青少年の育成をめざして、岡垣町で唯一のサッカー・クラブを結成しましたので団員を募集します。  
対象は、岡垣町内に在住の小学四年生以上の男子で、連絡は、野中誠人 ☎二八三局一四八〇まで  
また、現在、指導者が一人です。ので、大人でコーチ、選手の経験のある方も御連絡ください。

## 昭和五十九年度第八回 町民文化祭について

○作品展示の部  
日時 11月3日~4日  
午前九時~午後四時  
場所 東部公民館  
○芸能の部  
日時 11月4日  
午後一時半  
場所 町民体育館  
苗木、盆栽の即売等多くの催し

を企画していますので、どうぞ多数の皆様のお来場をお願いします。

## 岡垣小史増補 改定版発行

長畑武氏が二十年間「広報おかがき」に連載中の「岡垣小史」の増補改定版(地図、資料を添えた五百ページもの)が十二月に発行されます。代金一冊二千円で、販売いたします。詳しくは、中央公民館 ☎二八三局〇一六二長畑まで

## 「山のこころ」講演会

日本山岳協会第一種公認指導員・環境庁自然公園指導員である、庄定人先生の「山のこころ」と題した講演会を十月六日(土)午後三時~五時まで東部公民館で開催します。多数、ご参加下さい。

## 職員の異動 九月十七日付

( )内は旧所属課  
麻生修二 水道課(町民課)  
門司 寿 町民課(町長公室)

## 人口のうごき

8月末... ( )内は前月比  
27,654人 (+32人)  
男 13,205人 (+20人)  
女 14,417人 (+12人)  
8,115世帯 (+4)

## 町職員募集

岡垣町では、次の要領で職員を募集します。

○採用人員

事務職員

保母

保健婦

○受験資格

〔事務職員〕昭和34年4月2日~昭和40年4月1日までに生まれた者。

〔保母〕昭和34年4月2日~昭和40年4月1日までに生まれた者。

〔保健婦〕昭和29年4月2日~昭和40年4月1日までに生まれた者。

日本国籍を有する者、禁治産者及び準禁治産者でない者。

○試験日及び場所(第一次試験)

昭和59年11月4日(日) 宗像市陵厳寺市立城山中学校

○受付期間及び場所

9月25日~10月9日までの平日は8時30分~17時、土曜日は8時30分~12時までに、岡垣町役場町長公室まで。

その他、詳しくは役場町長公室人事係(☎二八二局二二一一内線二三八)へお問い合わせください。