



町指定有形文化財

木造胎藏界大日如来坐像

岡守院

麻生院の菩提寺である。神宗
 曹洞宗高僧圓昌寺の末寺の岡守院
 に祭られている大日如来像は、地
 元の仏師が作ったもので、藤原朝
 臣爪生益定が二五七一年に胎藏寺
 を建立した際、本尊として祭られ
 ていたものを、胎藏寺別当 明治
 維新の時に岡守院にうつされた
 ものです。

社会教育アンケート調査報告

今日の複雑に変化する社会環境の中で、住民の考え方や要望に対応した社会教育が今後の大きな課題であることから、町民意識調査（社会教育アンケート調査）を、5月15日から6月20日までの間で実施しました。

調査票の配布、回収をしていただきました区長さんをはじめ、町民の皆様方の御理解と御協力により、非常に高い回収率で調査ができましたことを心から感謝申し上げます。

回収した調査票の集計作業がこの程完了いたしました。が、「集計の理解と解釈・報告書の作成」の作業中でありますので、今月は調査の概況報告をいたします。

1. 調査票回収集計結果

表1

■ 調査対象世帯数	7,913世帯 (昭和60年4月末現在)
■ 調査票回収数	6,363人
■ 調査票有効数	5,924人 (男性 3,096人 女性 2,828人) ……年令別構成 図～1
■ 調査票無効数	439人 (白紙及び集計できないもの)
■ 調査票回収率	80.4% (調査票回収数÷調査対象世帯数=調査票回収率)
注. 調査対象者は世帯主又は配偶者による集計結果であるが数値の単位は人とする	

2. 岡垣町教育委員会に対しての希望・苦情について

調査票に記載された人、930人を項目別に区分し整理すると次のとおりであります。

表2

表2	(1) 社会教育全般	126人	社会教育施設等については、意見、要望が多く、社会教育事業の実施されている内容等を知らない人が多い様である。 その他についてはアンケート調査に対する意見、要望に関する事項が過半数含まれている。
	社会教育施設等に関するもの	40人	
	社会教育事業全般に関するもの	28人	
	社会教育のPRについて	23人	
	その他	35人	
	(2) 公民館関係	291人	
図書に関するもの	113人		
趣味、学級、講座の開設に関するもの	54人		
施設の整備、充実に関するもの	38人		
その他	86人		
(3) 人権教育	22人	全般的に人権教育活動についての意見や要望が多い	
学習会、研修会、講演会に関するもの	13人		
啓発等に関するもの	6人		
その他	3人		
(4) 青少年問題	94人	青少年のための屋外活動施設の建設要望が多く、また健全育成活動についての意見や要望があり、その他では、中、高校生の行動、服装についての意見が多い	
青少年のための施設について	32人		
青少年の育成活動について	32人		
家庭教育について	15人		
その他	15人		
(5) 体育関係	209人	施設の充実では、西部地区にスポーツ広場の建設要望と各校区単位のスポーツ施設建設要望がかかりあり、また町の施設の利用方法や実施計画、管理についての意見、苦情、要望がある	
施設の整備、充実に関するもの	115人		
施設の利用について	57人		
体育、スポーツの計画、実施に関するもの	16人		
その他	21人		
(6) 社会教育関係以外	188人	社会教育関係以外についての事項は、整理して関係課に通知	

記載事項は多種多様であるが、今後の社会教育の振興を図るうえでの貴重な記載事項もあり、要約すると生涯教育の推進を図るための希望、苦情、要望が主に記載されている。

3. 地域社会への奉仕・ボランティア調査

社会教育アンケート調査の最後に、人材登録の希望のある人には、人材登録用紙に記入して提出をお願いしたが、出された人材登録用紙の「登録する活動の種類」の欄が空白の人が非常に多く、どのような方面で活動することが希望なのか不明のものが多かった

奉仕活動希望者は126名で内容は次のとおり

1. 公民館で、知識や技術を人に教える	43人
2. 公民館で、学級講座への出席者がつれてくる幼児の世話をする	3人
3. 図書館で子どもたちに、読み聞かせをする	13人
4. 体育施設などで、スポーツやレクリエーションの指導をする	20人
5. 子どもたちの集まりで、スポーツやレクリエーションの指導や世話をする	8人
6. 独り暮らしの高齢者の話し相手をする	22人
7. 目や耳の不自由な人のため、点訳、朗読、手話通訳をする	9人
8. いろいろな悩みを持った人たちの相談相手をする	8人
9. むかしから岡垣町に伝わる特別な技能（竹かご作りなど）を教える	0

この表から、公民館で人に教える43人中30名は、公民館同好会指導者であり、体育施設でスポーツ等の指導をする20人中14人は、スポーツクラブ指導者として活動されている方である、また「岡垣町に伝わる特別な技能を教える」の奉仕希望者が無いことは、今後更に人材探しを要する。

奉仕活動希望者を年代的にみると、男性では40代と60代が多く、女性では40代と50代が多い、また男女共奉仕希望者は、ほぼ同数である。

今後、出された貴重な奉仕、ボランティア希望者に活動できる場を設け、人材活用を図ることが必要である。

概況報告として、1. 調査回収状況 2. 意見、苦情等 3. 奉仕希望者、を掲載いたしました。今後集計結果によるまとめができ次第広報「特集号」に掲載いたします。

岡垣町教育委員会 岡垣町社会教育委員会議

年齢別にみた有効回答者調べ

図～1

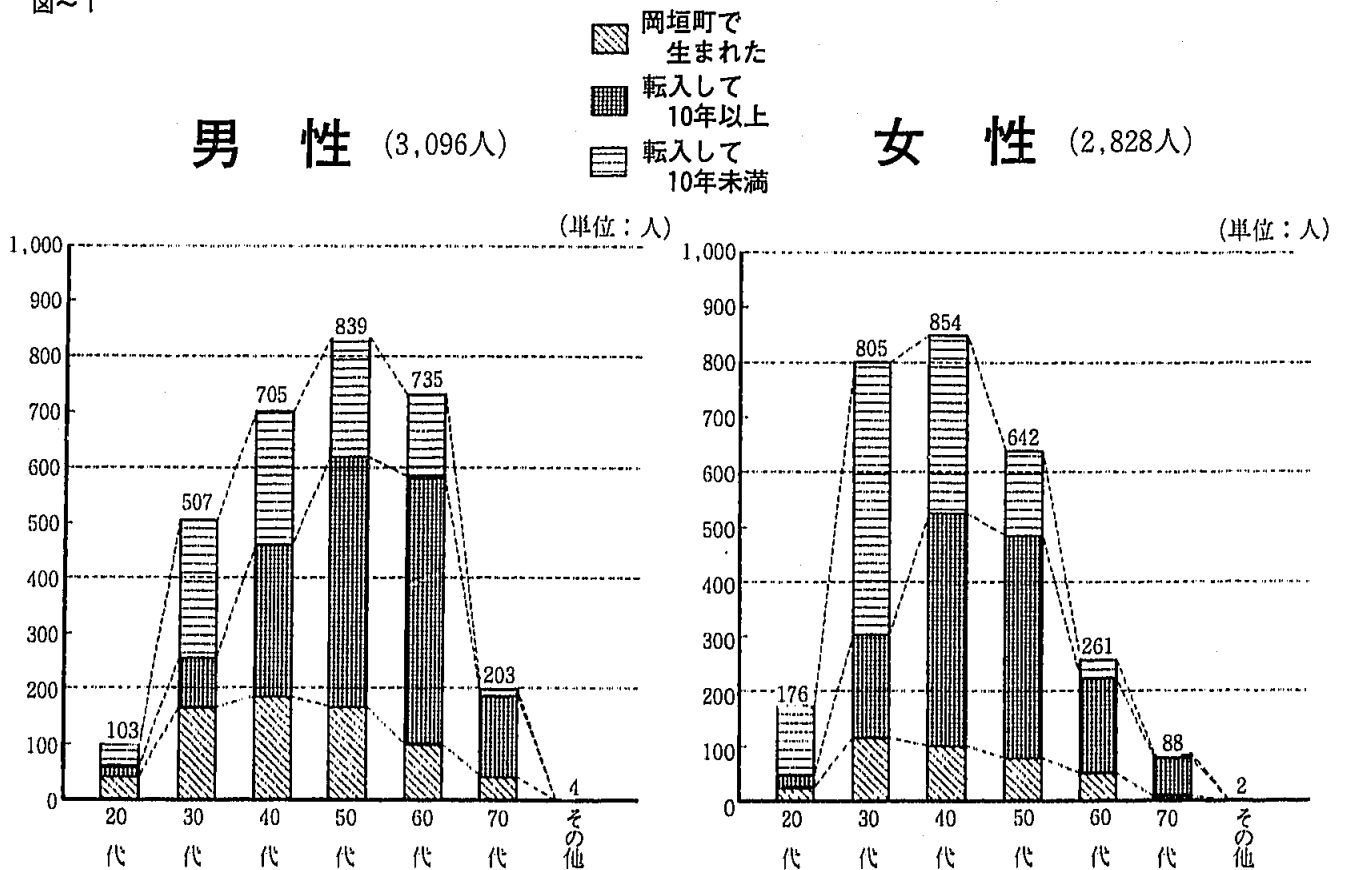



▲「稲刈り」農家は大忙し



▲みかん狩り12月いっぱいまで

町長と語りっ!

町政懇談会

町民の皆さんとひびきを交えて、岡垣町の現状や将来の展望などを語り、将来の方向づけの参考にするため、町政懇談会を各区毎に開催しております。皆さんの参加をお願いいたします。尚各区の開催日程は、区長さんを通じてお知らせします。

期間 十月～十一月

まちのわだい

十一月に入り、いよいよ秋も終盤、町内の田んぼも刈り取られた稲の切り株が目立ちます。農家では、家族総出での収穫が終わり、ホッとしている頃でしょう。

十月中に始まったみかん狩りや観光イモ掘り園では、大勢の家族連れが訪れ、秋の香りを満喫していました。

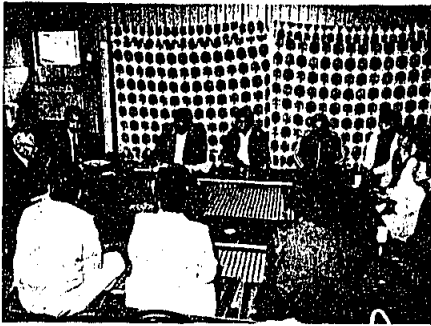

▲観光イモ掘り園にぎわう!



▲高倉神社秋の大祭 10日10日

国勢調査クイズ

正解者発表!

十月一日、全国いっせいに実施されました国勢調査は、みなさんのご協力で無事終了しました。ありがとうございました。十月一日現在の人口は二万七千八百七十二人(総務庁統計局の発表とは、違う場合があります)となりました。

正解者二名(応募百七十一名)

上野辰雄さん(東松原)

濱野数夫さん(野間)

多数のご応募ありがとうございました。

スポーツ結果

○柔道学年別選手権

九月二十九日

▽一年生 一位 上田浩史 二位 石橋秀一

▽二年生 一位 角田章 二位 島田秀太郎

▽三年生 一位 能丸健一 二位 中山祐介

▽四年生 一位 泉口清志 二位 上津遊正樹

▽五年生 一位 大庭孝夫 二位 宗雪慎太郎

▽六年生 一位 森幹雄

○硬式テニス

秋季町民ダブルス大会

十月十日

▽男子 一位 坂口光吉・岩崎和敏 二位 井上正・白谷正孝

三位 田中喜代治・田中靖弘

▽女子 一位 岡本ミツル・藤田信子 二位 田中恵子・小松茂子

三位 赤星康恵・坂口信子

○岡垣町

男子バレーボール選手権

十月二十日

一位 役場バレー部 二位 緑ヶ丘 三位 手野青年部・吉木同好会

○岡垣町

女子バレーボール選手権

十月十三日

一位 東クラブ 二位 東海老津チーム 三位 吉木同好会・野間クラブ

おやつは

四番目の食事

子供は胃が小さいために、三回の食事だけでは、一回に必要な栄養分をとることができません。

そこで不足した栄養分を補うのが「おやつ」です。おやつも一回の食事と考えましょう。

最近、おやつによるエネルギーのとりすぎが増えています。キャラメルやチョコレート、スナック菓子などを手軽に求め無制限に与えている為と思われまます。

こうしたおやつとの与え方は、満腹感とエネルギーの過剰、そして次の食事への食欲不振を招き、良質のたんぱく質、ミネラル、ビタミンなど発育に必要な栄養素の不足を起こします。

「おやつの上手な与え方」

- 一日一～二回時間を決めて
- 甘味の多い菓子類はさける
- 牛乳、乳製品、卵、果実を中心に
- おかあさんの手作りも忘れずに
- 単品で与えるよりも組み合わせせて

○南瓜のポタージュ

材料



歳時記 立冬

「おはようございます。十一月七日、今日は立冬。こよみの上では、今日からいよいよ冬にはいります……」などと、ラジオやテレビ

ビから、季節の変わり目を告げるアナウンサーの声が聞かれます。立冬は昔から伝わる暦の上での季節の区分点で、現代の生活にはあまり関係はないようです。

また、立冬は毎年十一月の七日か八日ごろで、この日から立春の前日すなわち節分までが暦の上では冬です。ただ、実際には、立冬のころは木枯らしが多少吹いても、その合間には風のないあたたかい小春日和が続いたりして、まだ冬の実感はありません。この

あと、暦の上では、小雪、大雪、そして十二月下旬の冬至と続いて本格的な寒さに向かい、冬至にはカボチャを食べて中風の防止を願

不妊症の話(九)

問 体外授精という、今迄想像もできない新しい手術が急速に発展したのは、何故でしょうか。
答 結局は、英国のエドワード博士の粘り強い研究によって完成されたわけです。今迄、精子の研究は材料が豊富で採取が簡単なもので、随分進んでいます。一方、人体の卵は採取が難しいので神秘的幕に包まれて、研究は遅れていました。

ところが、腹腔鏡というものが発明されて、先端に鏡のついた細い管を麻酔をし、腹の中に挿入して光を送ると、卵巣

みんなの健康法

の様子を手取るように分り、排卵寸前の成熟卵胞から卵を吸い取る事が出来ます。つまり、開腹術をしなくても自由に卵巣、卵管が操作出来る様になりました。それに加えて、超音波装置、基礎体温の様子、卵胞ホルモンの定量等を併用すると、排卵の時期が秒読み出来る時代になりました。

問 今後の見通しは如何ですか。
答 男性は正常で、婦人の卵管が閉鎖している不妊夫婦が日本には約十万人組いると言われ、この人達には福音をもたらすでしょう。

問 体外授精の成功率は、どうでしょうか。
答 いまだ研究の段階で、技術的に完成されたものでない為、効率は良くありません。そして当患者には忍耐を要し、費用の重むのも欠点です。

問 紙上では、脳死の判定と適用について論ぜられています。体外授精も監視する必要がありますね。
答 全くです。これが悪用されると人間社会が根底から破壊されますので、厳重な実施規則が義務づけられています。

折尾田中産婦人科
田中壮介

**この社会
あなたの税が
生きている**

税を知る週間

十一月十一日から十七日までの一週間は、「税を知る週間」です。この期間、皆さんに税のことをよく知っていただくこと、若松税務署管内では、無料納税相談会を開設します。

日時 十一月十五日
午前十時～午後四時

場所 海老津ショッピングセンター
ター

行楽・慰安・宴会
同窓会………

臨海荘

ご利用ください
岡垣町保養施設

*料理各種
*送迎バス有
電話二八二局〇二二

事務員募集

資格 簿記三級、普通免許、事務経験のある方

勤務時間 午前八時～午後五時

詳しくは、芦屋更生企業(株)二八二局〇五五五まで。また、来所の場合、事前連絡を。



怖いのは
「消したつもり」と
「消したはず」

秋の全国火災予防運動
11月26日～12月2日

南瓜四百g 人参百g パター大さじ一杯 水三カップ 牛乳一本 塩 こしよ

作り方

- ① 南瓜、人参は皮をむき、薄く切りバターで炒め、水を入れて軟らかく煮る。
- ② 軟らかくなったら、野菜をうらごしする。(ミキサーにスープ共にかけると簡単)
- ③ 鍋にうらごし野菜とスープをもどし牛乳を入れ、塩、こしよをする。

○利久白玉団子

材料
絹ごし豆腐四百g 白玉粉二百七十g きな粉 砂糖

作り方
① 豆腐は水を切らずに白玉粉とボールに入れてこねる。
② ①を二センチ位に平たく丸め、煮立った湯に落とし、浮き上ったら水にとる。
③ きな粉と砂糖を混ぜたものをかける。

(岡垣町食連会)



新岡垣風土記

題字
岡垣町長
上田 元正

上畑の唐人焼

上畑は、かつて城畑と書き、もつ以前は畑が村名である。

「元禄五申蔵(一六九二)御改被仰付」と書出しがある貝原益軒の、『筑前国続風土記』・田圃志に「城畑村・下・田畠拾四町一反余・人数百七人・家数拾六」とある。この頃は、まだ城畑と記名されていたことがわかる。城畑の名は、宗像氏貞が籠が岳城を築いたとき(永禄五―一五六二)、その山城の北麓に当たるところから名付けたものであろう。

この上畑にある窯跡は、「上畑窯」の名で識者の間では知られている。その跡地はいま山畑であるが、これまで多くの陶器が出土している。上畑唐人焼のことは、かなり古くから伝えられ、なかでも藩政時代の化政期(一八〇四―一八二九)に活躍した国学者青柳種信は、『筑前国続風土記拾遺』の上畑村の条で、次のように書いている。

「村の南老丁余、羅岳の麓の尾に唐人山と云所あり。宗像家在城の時、此所にて陶器を焼しが、其煙城中にかりいぶせしとて是を焼せられし由伝へたり。今に其破瓦土中に埋りて有。其昔唐人来り焼初し故に名つくと云」

窯の起源には諸説があり、明治十五年に書かれた海妻甘蔵(福岡藩士で明治二年に吉木で塾を開いた人物)の、『筑前国遠賀郡上畑唐人焼陶器之由来』では、飛鳥時代(六七〇年代)の浮囚唐人によって作陶させたとある。神谷幸男氏に提示いただいた「上畑荒平大明神祭田記」(文化五年に書かれたもの)によると、文永の役(一二七四)で蒙古が襲来した時、宗像氏の虜囚となった唐人達を、建治二年(一二七六)、宗像須恵の地頭武藤四郎左衛門がこの地に移して陶物を焼かせたとしている。

だが、いずれの説もその確証は得られない。専門研究者の間では、この上畑窯の出土品が、古高取系の最初の窯跡である永満寺宅間窯(焼成期間は慶長十一年から同十九年)と類似していることから、この時期の雑器窯の一つと目されている。九州芸工大の鈴木健二教授も、この宅間窯時代は、陶工八山を中心とする陶工集団の試作期間で、この後の本格的な階段状連房式登り窯となる内ヶ磯窯にいたる過渡期であること。したがってこの時期は、八山の他にも複数の陶工が藩内の各地で、土を求め窯をついた可能性を指摘されている。若宮町下で作陶している高鶴淳氏は

前に上畑窯跡を調査された一人であるが、やはり宅間窯との共通点をあげ、窯が割竹式のもので朝鮮式の生かけ技法が、この窯の特徴であるとされている。

上畑の神屋恵氏宅には、この窯の出土品が収蔵されているが、その陶片の多くに、形の歪みやナマスを吹いたものを見かける。これは陶土が耐火度に強いものでなく鉄分が多いことからきている。いずれにしても、上畑窯についての研究調査は、まだこれからの課題である。

上畑には、今日も当時の陶工たちの墓地「唐人墓」跡(現在畑になり、かつてあった土甕頭式の墓も壊れている)や、土取、唐人山・段ノ原・灰ヶ谷などのゆかりの地名がとどめられている。

石井邦一

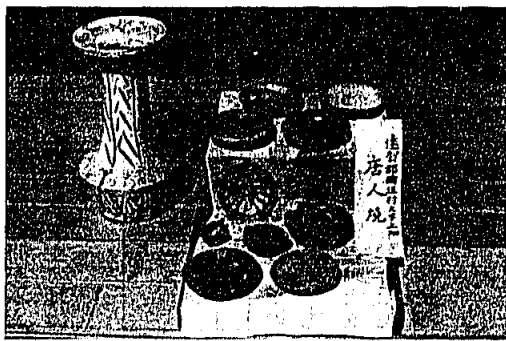

人として―人権を考える―

差別は生きている

- 三、部落差別の現実
- (2) 就職・進学をめぐる差別

差別意識、あるいは現実の差別は、もちろん結婚だけにとどまりません。それより前に正当な理由がないのに仕事につけさせない差別が大きく立ちはだかっています。

「正当な理由がない」はむしろ、「同和地区出身者であるがため」といいた方がわかりやすいかも知れません。採用にあたって調査するのが「本人の能力」だけでなく、実は基本的な人権を無視した「ほかのこと」をくわしく調査している企業は一部に限られないようです。その証しとして、行政や部落解放団体からたびたびびしい指導や追及をうけている「部落地名総鑑」(全国に散在する被差別部落の地名、住所、戸数、主な職業などを記載した差別図書)が依然として秘かに販売され、しかも、その需要があとをたたないといふことです。この本によつて、採用予定者の本籍地を確かめ、ただそれだけの理由をもって「不採用」という間にとじこめてしまおうというもののなのです。同和地区の人たちが安定した仕事につくことができないといった理由がこういったところにあるのです。ひどいところでは「同和地区出身」と

いうことだけで、「門前払い」にされているのです。やむなく不安定な仕事につくしかなく、その日ぐらしを強いられる破目に追いやられるわけです。

就職差別は何も採用時にかぎられたことではありません。採用後にも差別の重圧はようしやなくのしかかっています。まず、不況の際、そのあおりをもつとも受けやすい不安定な仕事についているわけですから、経済的に大変な不安です。この経済的不安が劣悪な生活環境をつくり、それがさらに健康を侵すという悪循環にはめこまれてしまふわけです。さらに、自分に学力をつけるための経済上、あるいは家庭や周囲の環境が整備、保障されていないことは想像に難くありません。

また、同和地区なるが故に、まわりからうける心理的差別が大きくな重圧となつて、失業に追いこまれる悲劇も決して少なくないと思われまふ。

同和地区の失業率が全国平均の十倍を超える(一九七八年大阪府同和事業促進協議会調べ)のは、まさに「社会的差別の最たるもの」と言わざるを得ません。

(つづく)

(一)みんなが手をつなぐために」より)

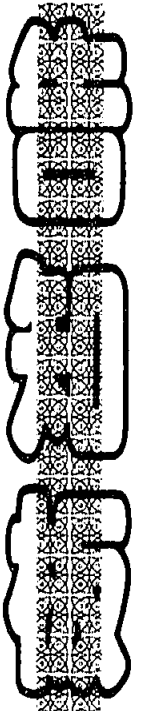

国道三号線 最高速度五十キロ

昭和六十年十月一日から国道三号線の鍋田交差点から八幡西区間が最高速度五十キロに緩和されました。また、十二月一日から、母の家前押しボタン信号機から城山峠までを五十キロに変わる予定です。今回の緩和措置の趣旨は、現在の交通情勢(車両増加による交通渋滞、道路安全施設の充実、社会的要望等)を分析検討した結果、安全性、快適走行を確保するため実施されます。

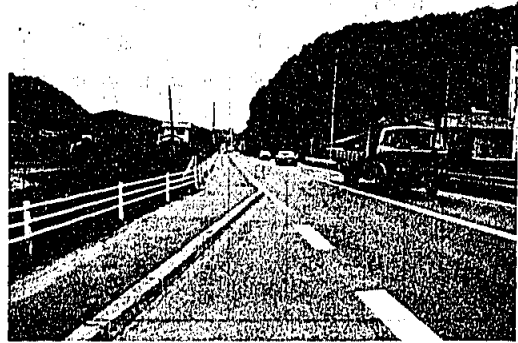

障害を持つ 児童に対する

療育指導について

遊賀保健所では、体に障害を持つ児童、もしくは、将来機能障害を招来する恐れのある児童について、障害の早期発見、適切な治療の指導による障害の治ゆ軽減を図る目的で、障害児療育指導を行います。

療育指導、相談を希望される方は、次の日程で行いますので、御参加ください。

日時 六十年十二月五日
午後一時～三時

場所 遊賀保健所母子室

詳しくは、役場福祉課☎二八二局二二一内線二〇九、遊賀保健所☎二〇一四六一一へ

下水道工事に ご協力を!

私たちの家庭から流される汚水や雨水は、同じ水路を流れ、街や河川、海を汚しています。これを解決するのが下水道です。快適な生活環境を目指して、今年の三月より公共下水道工事に着手し、海老津第三汚水幹線の一部を埋設しました。

今回は、それに引き続きまして、硬化ビニール管を埋設する工事を東高陽区(上図参照)で実施します。工事期間中は、交通規制等で大変ご迷惑をおかけしますが、ご協力ください。

老齢年金はどう計算されるか

旧 国民年金からうける
老齢年金と通算老齢年金は、保険料納付済期間と保険料免除期間について計算され、納付期間が多くなれば年金額も多くなるしくみでした。

新 国民年金 ABC

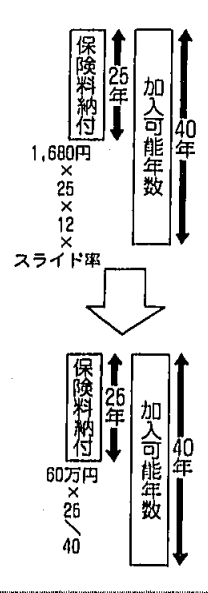

寄付お礼

次の方から香典返しとして、ご寄付がありました。あつくお礼申し上げます。()は故人

- 国民年金に加入されているサラリーマンの奥さんへ
 - 六十年四月から年金法が改正され、サラリーマンの奥さんは、保険料を直接納めなくてもよい第三号被保険者として取り扱われます。そのためには、十月末に社会保険庁より送付された「国民年金任意加入被保険者現況届書」を、六十一年一月末日までに役場福祉課へ提出してください。提出には、保険証・年金手帳等が必要です。詳しくは、役場福祉課☎二八二局二二一内線二二二・二二三までお問い合わせください。
 - 老人クラブ奉会へ
 - 井野泰弘(崎芳) 新海老津、植木光彦(トメノ) 野間、花田豊年(タマエ)原、明瀬シズコ(節)野間、外山徳治郎(ヤス子)高陽、早川喜代志(西二)高倉、川原和三(英雄)吉木
- 老齢・障害福祉年金証書の交付を次のとおり実施します。
 - 日時 十一月十一・十二日 午前九時～午後四時
 - 場所 町内指定郵便局

昭和60年11月行事予定表

14	13	12						11	10	9	8	7	6	5	4	3	2	1
木	水	火						月	日	土	金	木	水	火	月	日	土	金
13:30~14:30 西高陽公民館	10:00~11:00 野間公民館	一般検診・レントゲン						9:00~16:30 指定郵便局	10:00~湯川山	福岡県高校柔道新人戦				13:30~14:00 東部公民館		町民文化祭 4日		
		13:30~14:00 東部公民館						13:30~14:30 東部公民館	町長杯ハングライダー大会	町民武道館				13:30~14:00 東部公民館		少年軟式野球大会		
								13:30~14:00 中央公民館	三浦混合	子宮ガン検診				13:30~16:00 東部公民館		文化の日		
								13:30~16:00 東部公民館	心配ごと相談・行政相談	9:00~10:00 東部公民館				13:30~16:00 東部公民館		少年軟式野球大会		
								9:30~15:30 東部公民館	年金相談	卓球秋季大会				13:30~16:00 東部公民館		町民文化祭 4日		
								13:30~15:30 東部公民館	勤労感謝の日	遠賀郡農業水産まつり				13:30~16:00 東部公民館		少年軟式野球大会		
								13:30~15:30 東部公民館	バドミントンジュニアシングルス大会 児童体育館	卓球秋季大会				13:30~16:00 東部公民館		少年軟式野球大会		
								13:30~15:30 東部公民館	愛の献血	遠賀郡農業水産まつり				13:30~16:00 東部公民館		少年軟式野球大会		
								13:30~15:30 東部公民館	愛の献血	遠賀郡農業水産まつり				13:30~16:00 東部公民館		少年軟式野球大会		



税を知る週間
11月11日~17日



昭和六十年 農業水産まつり

昨年、大勢の見物客でにぎわった遠賀郡農業水産まつりが、次のとおり開催されます。

月日 十一月十七日(日曜日)
場所 芦屋町ボートレース場
催し物 演芸、農産物の即売、子供による魚のつかみ取り、カラオケ大会等
皆さんどうぞ、ご来場ください。

狂犬病 予防注射日程

狂犬病予防注射を次の日程で実施しますので、春の予防注射を受けていない犬は必ず受けるようにしてください。

十一月十三日
十時~十一時半 中央公民館
十三時半~十五時 東部公民館
料金 三千八百五十円(登録、注射料金)

この日に受けられない場合、次の獣医で受けてください。
▼エビツ犬猫病院 二八二局三
九一一▼伊藤動物病院 二八二局二七二二 ※開業獣医で受ける場合は、別途三百円が必要です。



インフルエンザ 予防接種

昭和六十年年度のインフルエンザの予防接種を次のとおり行います。
期間 十一月一日~十二月十五日
場所 町内の有山、占部、加藤、木村、近藤、高橋、柴山、堤、原田の各医院

対象者 町内に居住する三才以上の
の人の人
接種回数 一回目を接種後、一週
四週間以内に二回目を接
種
料金 一般世帯(高校生以上) 七百四十円

生活保護世帯、町民税の均等割のみ及び非課税世帯 無料
中学生以下(小中学生は学校で集団接種) 無料

※ 問診票は、各医院に置いてあります。印鑑を持参の上、接種を受けてください。また、回の該当の方は、役場町民課及び東部公民館において問診票を発行しますので印鑑と生保カードまたは、町民税の納税領収書(非課税世帯不要)を持参してください。

お年玉つき 年賀はがき

来年の年賀はがきを、十一月五日から発売します。

絵柄は、「富士」「猷花」の全国版二種類と九州版「えこ有明海」を発売します。また、お年玉つき年賀はがきにつけられた三円の寄附金は、がんの研究、治療のための機器の整備や社会福祉の増進に役立てられています。



人口のうごき

9月末... ()内は前月比
27,848人 (-1人)
男 13,303人 (±0人)
女 14,545人 (-1人)
8,228世帯 (±0)