

少年相撲大会

4月20日(土)、高倉神社の相撲場で少年相撲大会が行われました。

延長戦の熱い4年生の三位決定戦をはじめ、手に汗流る熱戦が繰り広げられました。

一生、自分の歯で食べよう

〈6月4日〜10日 歯の衛生週間〉

歯垢がついたら

要注意

むし歯は、ミュータンスという細菌の一種が中心となって起こる病気です。この菌のために歯垢が付着し、その中にできる酸によって、むし歯になると考えられます。

予防三原則

むし歯を予防するには、ミュータンスなどの細菌を近づけなければよいのですが、口の中に住んでいるのですから不可能です。そこで繁殖しにくいようにするには……。

- ①食後、必ず歯を磨くこと。
- ・歯磨きができない場合でも、口をすすぎ、歯を清潔な状態にしておくようにしましょう。
- ②糖分をおさえること。
- ・ふだん私たちが一番多く摂取している栄養素は糖質です。ことさら甘いものを多く食べたり、必要以上に甘くした食事をとるのは避けたいものです。
- ・間食の回数が多いとむし歯になりやすいというデータもあります。間食をした場合でも、その



あと必ず歯磨きや口をゆすぎましょう。

③よい歯質——つまりむし歯を引き起こす細菌に対して抵抗力のある丈夫な歯をつくるよう心がけること。

・牛乳やひじき、しらす干などに含まれるカルシウムや、さまざまな食品に含まれるリンは歯の大部分を形成する大切な栄養素です。ビタミンA・C・D、たんぱく質なども丈夫な歯をつくるものです。

以上の三原則で、一生自分の歯でおいしく食事をとりましょう。

歯の健康フェア

六月十日実施

↓4ページ参照

●むし歯の程度●

①エナメル質だけが侵される。

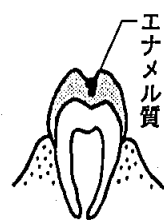

エナメル質

②象牙質まで侵されると、進行が早くなる。



象牙質

③歯髄(歯の神経)まで達すると、歯髄炎を起こし、すぐ全体がやられます。



歯髄

④むし歯の回りがポロポロに欠け、根だけになってしまふ。



6月 海洋汚染防止推進月間

「未来へ

残そう

「青い海」

若松海上保安部では、六月一日(木)から六月三十日(金)までの一か月間、海洋汚染防止推進運動を実施します。

青い海を二十一世紀に残すため、ビニール袋や空き缶等のゴミを捨てないようにしましょう。

海はみんなの宝です。皆さん、一人ひとりのご協力をお願いします。

廃棄物の排出の規制について

昭和五十八年五月「海洋汚染及び海上災害の防止に関する法律」が大幅に改正されました。

このうち、廃物に関する規制が昭和六十三年十二月三十一日から実施されています。

○日常系廃棄物の排出規制

船舶内や海洋施設内にある者の日常生活に伴い発生する廃棄物のうち、「廃プラスチック」「食物くず」「繊維くず」「ガラスくず」等のゴミの排出規制が強化されました。

ごみの排出基準

ごみの種類	海 域	排出方法
廃プラスチック類	3海里未満	排出禁止
	3海里以遠	焼却式排出方法
食物くず、木くず、紙くず等可燃性のゴミ	3海里未満	排出禁止
	3～12海里	焼却式排出方法又は粉砕式排出方法
金属くず、ガラスくず等不燃性のゴミ	12海里以遠	排出自由
	3海里未満	排出禁止
	3～12海里	粉砕式排出方法
	12海里以遠	排出自由

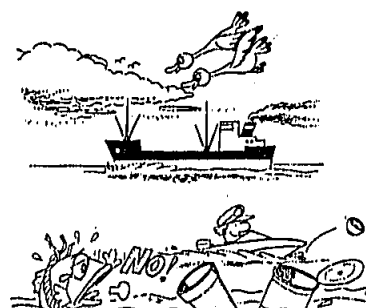

○通常系廃棄物の排出規制

船舶の通常活動(輸送・漁ろ・しゅんせつ)に伴う廃棄物についても規制が強化されました。

詳しいことは、若松海上保安部(七六一―四三三三)まで。

「現況届」は、お早目に！

〇月中に福祉課へ提出ください。

児童手当を受けている方、六月は「現況届」を提出する月です。「現況届」とは、受給者の方が前年の所得、養育状況などの事項を現在住んでいる市区町村役場に提出していただくものです。

この届出は、引き続き児童手当が受けられるかどうか決定する大切なものです。受給資格があっても手続きを済ませないと手当が受けられなくなり、必ず手続をして下さい。

「現況届」の届用紙は、後日送付致しますので、必要事項を記入のうえ早めに提出下さい。また、新規に児童手当を申請される方は、役場福祉課窓口へ届用紙を用意しております。

(注) 昭和六十四年一月一日より後に岡垣町に転入して来られた方は、以前住んでいた市区町村より「昭和六十三年中の所得証明書」が必要となりますので必ず添付して提出して下さい。

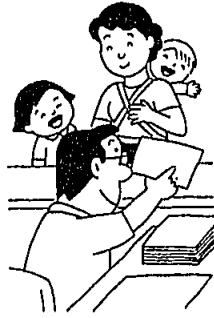

なお、児童手当、現況届についてわからないことがありましたら福祉課までお問い合わせ下さい。

児童手当制度

〈児童手当を受給できる人〉
義務教育就学前の児童を含む十八歳未満の児童を二人以上養育している方で収入が一定の額未満の場合に二番目の児童から支給されます。

〈児童手当の額〉
児童手当は、二番目の児童には月額二五〇〇円、三番目以降の児童には、一人につき月額五〇〇円が義務教育就学前まで支給されます。

議会だより

議長に

曾宮氏

平成元年岡垣町第三回臨時議会が五月十二日に開かれ、議長、副議長などの議会人事が改選されました。

議長には曾宮氏、副議長に石田氏、そのほか各常任委員、遠賀中間地域広域行政事務組合議会議員等も次のとおり選任されました。

総務常任委員会

- 委員長 勢屋康一
- 副委員長 久保田秀昭
- 委員 下川路 勲
- 委員 中村 修
- 委員 竹井信正
- 委員 松原兼夫

文教・厚生常任委員会

- 委員長 谷口 佐賀雄
- 副委員長 藤村 實
- 委員 平山 弘
- 委員 田原利晴
- 委員 石田 肇
- 委員 曾宮角助

経済・建設常任委員会

- 委員長 古家崎 康彦
- 副委員長 長谷川 勝
- 委員 吉田 英美
- 委員 大森 忠勝
- 委員 門司 収蔵
- 委員 木原 友子

遠賀・中間地域広域行政事務組合議会議員

- 議員 吉田 英美
- 議員 中村 修
- 議員 松原 兼夫

遠賀郡芦屋町外二ヶ町競艇施行組合議会議員

- 議員 曾宮 角助
- 議員 石田 肇
- 議員 勢屋 康一

在宅肢体不自由児

海の療育キャンプ

山の療育キャンプ

福岡県と福岡県肢体不自由児協会では、つぎのとおり在宅肢体不自由児のための「海の療育キャンプ」と「山の療育キャンプ」を行います。

海のキャンプ
とき 七月下旬 三泊四日
ところ 福岡県立自然の家
条件 ① 進行性筋萎縮症児とその保護者

（玄海町神湊）

条件 在宅肢体不自由児で原則として小学校三年生～中学三年生（おむね一人で身辺の処理ができるもの）

山のキャンプ

とき・条件の①該当事者
七月二十五日～二十七日
条件の②該当事者
八月二十七日～二十九日
ところ 「やすらぎ荘」朝倉郡夜須町三ヶ山

②在宅肢体不自由児で原則として小学校三年生～中学三年生（おむね一人で身辺の処理ができるもの）

「海のキャンプ」「山のキャンプ」とも申込は、六月十三日(火)までに遠賀福祉事務所（八幡西区則松三一七一）☎六〇一一二二二へ
その他詳しくは、福岡県民生部障害福祉課障害福祉第二係☎〇九二一四七六一、または福岡県肢体不自由児協会☎〇九二一六四一一七九一三までお問い合わせください。

福岡県北部 ゲートボール大会 山田チーム優勝

四月二十六日、中間市において福岡県ゲートボール連盟北部支部主催による大会が開催されました。岡垣町からは、六チーム(チーム五人)が参加し、山田チームが金七十チームの頂点に立ちました。※参加市町 中間市、直方市、遠賀四町、鞍手四町



5月8日 優勝報告に訪れた山田チーム



男女雇用機会均等月間

バドミントン大会 のお知らせ

——ダブルス——
岡垣バドミントン連盟では、「第十四回岡垣町ダブルスバドミントン大会」を開催します。

とき 六月十一日(日)
午前九時～

ところ 町民体育館

種目 一般の部(高校生以上)

クラス A級・B級・C級

参加料 一人一種目 七百円

(シャトル代含む)

(連盟未登録者は八百円)

申込 六月三日(土) 午後八時ま

でに、太田スポーツ(東

松原) ☎二八二二一六九

五へ

歯の健康フェア

とき 六月十日(日)

午後一時三十分

～四時三十分

ところ 中間市 働く婦人の家

(中間市役所近く、小学

校のそば) ☎二四六〇〇

四八三

内容

一、母と子の虫歯予防コーナー

①むし歯のお話

②歯垢の染め出しテスト

③歯磨き個別指導

④RDテスト(むし歯のなりや

すきテスト)

⑤フッ素塗布

二、成人の歯槽膿漏予防コーナー

①コンピュータによる歯槽膿漏

の自己診断

図書室だより

でかけてみませんか?

6月は次の日程で土曜、日曜日
も図書室を開室しています。

中央公民館 (午後1時～5時)

6月3日(土) 4日(日)

17日(土) 18日(日)

東部公民館 (午後1時～5時)

6月3日(土) 4日(日)

10日(土) 11日(日)

17日(土) 18日(日)

24日(土) 25日(日)

スポーツ結果

○第八回福岡県中学生選抜バドミ
ントン大会 筑紫野市
三月二十六日

男子シングルス

優勝 村田真之助(エビツ西部)

男子ダブルス

優勝 村田真之助(エビツ西部)

未岡 久人

女子シングルス

三位 三宅 智子(岡垣ハイジ
ユニア)

女子ダブルス

三位 占部 泉

鳥田麻奈美(エビツ西部)

○硬式テニス春季大会

町民テニスコート
四月二十三日

男子シングルス

優勝 大貝 文律

準優勝 児玉 伸一

三位 松下 征展

女子シングルス

優勝 藤田 信子

準優勝 桃島千鶴子

三位 木原 札子

保母資格試験

福岡県では、次のとおり保母試
験を実施します。

とき 八月二日(水)～四日(金)

ところ 第一保育短期大学及び第

一経済大学

申込 六月九日(金)～十九日(月)

遠賀福祉事務所(〒八〇

七 八幡西区則松三十七

一) ☎六〇〇一一二二

一まで

要項や願書は役場福祉課の窓口
で配布します。(六月一日から)

お問い合わせは福祉事務所へど
うぞ。





戦中、戦後の混乱期ならともかく、今の時代でもなお栄養不足の人たちがいるといえ、えっと驚く人も少なくないでしょう。

もちろん、こうした人たちは食べるものがなくて栄養不足になっっているわけではありませんが、むしろ自分から進んで食べた、といったほうがよいでしょう。

戦後日本の食生活を名付けてみる

昭和二十年代の食事は「餌の時代」だったといわれています。食べるのがやっとで、お腹がいっぱいになればそれでよいとされていた時代です。動物の餌のような食事しかなかったと考えれば間違いないでしょう。



▼家庭のコナー

飽食の時代から
選択の時代へ

昭和三十年代になると空腹を満たせることはできるようになりましたが、なお食品の種類が少なく、よほど工夫しなければ栄養不足に陥りかねないといった時代でした。ですからこの時期を「栄養の時代」と呼んでいます。

昭和四十年代になると食品の種類も多くなり、経済的にも豊かになってきましたのでいろいろな料理が食卓に並べられるよ

シトルト食品、コピー食品といった新しい型の食品が多く出回るようになってきました。

まさに「飽食の時代」への幕開けです。食べることを趣味の一つとするグルメ嗜好も現れ、今もおそれが続いています。

分極化する現代人の食生活
飽食の時代は、一方においてエネルギーや脂肪のとり過ぎを招き、肥満や心臓病が多くなっています。

他方、ダイエットの流行や家庭での手作りが減り、やせている人、貧血の人が現れ、食物繊維の摂取不足をきたしているといった現状です。食品

うになってきました。「食卓の時代」と呼ばれているゆえんです。しかしまだグルメとは程遠い時代だといってもよいでしょう。

多彩な食品群の登場

ところが昭和五十年代になるとますます生活が楽になり、国民の九割が中流意識を持つことができるようになりました。

と同時に、食品の製造、加工技術も飛躍的に向上し冷凍食品

や、それを賣うお金は十分ありながら、それでいてかつ栄養不足を招いているのです。こうした実態を踏まえ、単に目の前に出されたものを食べるのではなく、食品の選択に知恵を働かせ、バランスのよい食事をとることができるようになりたいものです。

「飽食の時代」から「選択の時代」へと変わっていくことが望ましいのです。

東京家政大学教授(公衆衛生学専攻) 菅米地 孝之助

家庭の味を大切に

最近加工食品の消費が著しく伸びています。大変便利なものですが、その便利さに頼りすぎると栄養が偏りがちになり、バランスが崩れてしまいます。

加工食品に偏ると、一般的に「動物性脂肪のとりすぎ」「食塩の過剰摂取」「野菜類の不足等」による食物繊維の不足などの問題が起こります。

そこで加工食品を利用する場合には、調理の素材として考え、調理の際、手作りの副菜と組み合わせるようにしましょう。植物繊維や、ビタミンA、Cの供給源となる野菜をたっぷりつけ合わせることが大切だと思います。

どこの家庭でも一つや二つはその家ならではの独特な自慢料理があると思います。家庭の味は昔からおふくろの味ともいわれ、家庭の中に根づいた安心できる味でもあります。料理を作る喜び、食べる喜び、作って食べさせる思いやり、作って食べさせてくれる人への感謝の気持ち、心の健康にもつながり、精神衛生にも効果的に作用してよい結果をもたらします。

手作り料理は家庭を平和に保

つ潤滑油です。



○大豆と豚肉の煮込み
材料(四人分)
大豆水煮缶詰一缶、豚薄切り肉二百g、にんじん百g、ねぎ一本

作り方
①豚肉は千切りにし、しょう油を少々まぶしておく。
②ねぎは5mmの小口切り。にんじんは薄切りにしてから1cm角に切る。
③鍋に油大さじ一杯を熱してねぎを炒め、にんじん・豚肉も入れる。豚肉の色が変わってきたら大豆を入れ、ひたひたの水を加えてふたをし、豆がやわらかくなるまで煮る。
④砂糖・しょう油各大さじ15杯で調味する。

※大豆は時間のあるときにまとめて煮ておき、小分けして冷凍しておくべし。素材缶詰め大豆を使う手軽な豆料理です。

岡垣町食生活改善推進会

新岡垣風土記

岡垣町長 石井邦一

岡垣の村ムラ

吉木

「吉木ニハ世上ヨリ風雅ノ地ナドト云リ、春歌類ニモ花ノ吉木ナンド謳イケリ……」

寛政元年（一七八九）に、吉木の村医者宮崎格庵が編述した「吉木舊記」の一節である。

江戸時代中期のこの頃、吉木に俳諧が盛んに行われた様子を書いたものであるが、吉木は中世以降常に岡垣一門の政治・経済・文化の中心をなしていた。その中世を彩る史跡に、岡城（別名越山城）がある。

城域の東に汐入川を、南西に孔大寺山系の山々を背景とする岡城は、標高わずかに四十メートルの山城に過ぎない。この城は、明応六年（一四九七）の花尾城合戦で麻生一門の家督争いに破れた麻生家延が、和睦条件として遠賀川西千町を認められ、吉木の地に居城を定めたのが始まりである。家延の子孫麻生隆守のとき、岡城は落城の悲劇に見舞われる。時に天文十五年（一五四六）九月、宗像家の将瓜生貞延に攻められた隆守は、内浦の海蔵寺まで逃れて自刃、妻子も海に入水して果

てた。後世に書かれた「麻生隆守記」には、隆守を「民をあわれみ、弓馬の道にうとからず」と、名君であったことを記している。梯郭式の城跡の真下に、隆守の菩提を弔って東向山隆守院が建てられている。

近世の吉木は、黒田長政の重臣井上之房が別邸を構えたことで、集落が町場の様相を見せてきた。その名残りは、道路の両側に造られた疎水や、古小路・正矢口・矢口・馬場瀬小路などの町名にも



吉木集落と岡城跡

とどめられている。

村の沿革としては、室町期から戦国期までは吉木郷と呼ばれ、三吉・松原・高倉をも加えていた。近世における村高は、「正保郷帳」で、一、二一九石余、「天保郷帳」では、一、五五〇石余とあり、この地域では上村の富裕な村として特徴づけられる。したがって藩政末期から明治初期にかけての岡垣の素封家は、吉

木に集中して存在した。列記すると、原家（加賀屋）・原分家（タニ）・三輪家（鐘崎屋）・門司家（萬屋・加登屋・桶荷屋）などである。なかでも三輪家の場合は、その先祖が井上之房の姉婿に当たる縁でこの地に定着したもので、代々酒造を業としながら繁栄してきたが、明治三十年代にいたりこの名家も事業の失敗で瓦解した。先年、鐘崎屋の屋敷絵図（銅版画）を見る機会があったが、牡丹園まである見事な庭園を配した豪壮な屋敷である。

明治二十二年の市・町村制施行で岡垣村が発足して以来、吉木は役場所在地となった。今の岡垣町中部保育所が、その跡地である。昭和四十五年三月に現在の町役場が竣工するまで、吉木の役場は八十一年間に及んで存続した。吉木の鎮守は、熊野神社である。矢口の権現山に奉祀されるこのお宮は、名前のとおり紀州の熊野権現を勧請したものである。なかでも本殿に向かって右に境内社として祀られる印鑰社は、承応二年（一六五三）に願主瓜生長門守平益忠の名を留めた棟札銘文で知られている。「遠賀郡誌」には、この社の存在をもって、ここに古代の官衙があったとしている。ともあれ吉木は、岡垣の地域的なたたずまいを象徴するムラである。

遠賀病院

「老年医療相談室」だより

Q 年をとると物忘れが多く、頑固になるのはなぜ？

A 人間は、だれでも年をとると物忘れをすることが多くなります。これは、脳の神経細胞がだんだん死んでゆき、その数が少なくなるからです。ただ、新しいことを覚えるのは苦手ですが、若い頃に頭の中にたたきこんだことや、印象深かったことはよく記憶しています。又、精神活動のスピードやひらめき、創造性なども衰えやすいのですが、経験を重ねて処理することは年をとっても、比較的間違いないことができることが多いようです。

しかし、老年期には次のような精神活動全般の変化が起こり、日常生活が円滑にいかないことがあります。感情面では、感受性や好奇心が衰え、悲哀、孤独、厭世的など暗くなりがちです。その一方で、感

情がコントロールできなくなり、少しのことで泣いたり、笑ったりしやすくなり精神状態が不安定でむらを生じます。また、何事につけ不安になったり疑い深くなったりにするために、新しい環境になじむまでに時間がかかり、対人関係に摩擦が生じやすくなったりします。融通性、柔軟性などがなくなり、出来上ったパターンを容易に変えられず、頑固で同じ話を繰り返したりします。こうした固さも新しい環境に適応しにくい原因の一つとなり、日常生活でのトラブルを招きやすくなります。

性格面でいうと、好々爺の門然化の方向か、尖った人柄の尖鋭化の方向かどちらかに傾きやすくなります。老年期は、地位・役割・家族・友人・健康などを失う方向に進むのが多いので、自然のままに流されていくと不安定・猜疑的頭固など尖った性格になりやすくなりトラブルを起こしたり、疎外されたりすることも多くなるようです。

健康テレホンサービス

093-531-8181

福岡県保険医協会

曜日	6月のテーマ
月	登校拒否症について
火	顔や口のけがと菌の治療
水	水虫は治ります
木	早くあなたのガンを見つけましょう 婦人科を中心に
金	老化を防ぐコツ
土・日	開業医へのかかり方

優良ドライバーを表彰します

福岡県警察、福岡県交通安全協会では、福岡県公安委員会優良自動車運転者表彰、警察本部長・県交通安全協会連名表彰等の申請を受けつけています。

申込資格

- ①現に自動車の運転に従事し、かつ福岡県に居住している。
- ②普通免許以上(軽四輪のみは除く)の免許を受けている。
- ③運転継続年数が、十年以上で無事故無違反である。

毒物劇物取扱者試験

- 必要書類
 - ・申込書(折尾警察署交通課に準備しています)
 - ・運転免許書(裏・表)の写し
 - ・自動車安全センター発行の「無事故無違反証明書」



福岡県では次のとおり、毒物劇物取扱者試験を実施します。
 とき 八月二日(水)
 午前十時～午後零時半
 ところ 第一薬科大学

— 6月から —
**第2・第4土曜日は
 閉庁させていただきます。**
 (6月は10日と24日)

なお、土曜閉庁実施後も、「死亡届」の受付、「埋火葬許可証」の発行及び「婚姻届」等の受付は行います。
 小中学校、保育所については現行どおりとし、各公民館、体育施設等の利用もできます。
 皆様のご理解とご協力を!

過去に受賞した表彰状の写し
 ●申込期限・申込先
 六月九日(金)まで
 折尾警察署交通総務係へ
 ※お問い合わせは、折尾警察署交通総務係へ。
 (☎六九一—〇三三二④二六二)

(福岡市南区玉川)
 申込 六月十九日(月)
 (二十三日(金))
 岡垣在住の方は、遺賃保健所(水巻町)まで
 提出書類は、受験願、写真、受験票です。手数料として六千円必要です。
 詳しくは、遺賃保健所(☎二〇一四一六二)又は福岡県衛生部薬務課生産指導係(☎九二一六五一—二二一—へどうぞ。

スポーツ結果

○少年相撲大会

高倉神社相撲場
 四月二十九日

- 【団体戦】
 優勝 吉木チーム
 準優勝 相撲教室チーム
 三位 山田峠Aチーム
- 【個人戦】
 一年生
 ①松丸乃理 ②後口康雄 ③金納正幸
 二年生
 ①小早川知徳 ②旗生大介 ③馬殿裕二
 三年生
 ①大野隆司 ②高井陽介 ③入江和敏
 四年生
 ①大野稔史 ②谷本剛 ③入江孝臣
 五年生
 ①甘水伸吾 ②川上春樹 ③深田信宏
 六年生
 ①佐藤善宏 ②菰淵晋太 ③許斐康仁



お誕生日おめでとう

深田 祐一くん(高倉)
 昭和63年5月15日生
 真二さん・長男
 知佳子さん



小笠原 葵ちゃん(百合野)
 昭和63年5月28日生
 晴夫さん・長女
 なおみさん



福嶋 瞳ちゃん(旭南)
 昭和63年5月30日生



福嶋 正治さん・長女
 和枝さん

お詫びと訂正

四月二十五日発行の「広報おかがき」でお知らせした婦人会の紹介記事のうち、サークル紹介の項目に誤りがありましたのでお詫びして訂正致します。

- 正しくは次のとおり
- 料理教室(第二火曜日)
- お花教室
- 神谷トキエ

なお、サークル会費は一回が三百円で、前後期それぞれ六か月分ずつ納入していただきます。

岡垣町婦人会

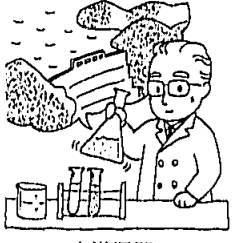

水道週間
 (6月1日～7日)

人口のうごき

4月末()内は前月比
28,118人 (+21人)
 男…13,447人 (-3人)
 女…14,671人 (+24人)
8,653世帯 (+23)

6月の行事予定表

(1~15日)

日	曜日	行 事 名	時 間	場 所	備 考
1	木	3歳児健診(S61.4.1~6.1生)	13:30~14:30	中央公民館	母子手帳
2	金	健康相談	10:00~11:00	乳垂荘	健康手帳
3	土	母子健康手帳の交付	9:00~11:30	役場窓口	印鑑
4	日	軟式テニス春季大会	10:00~	町民テニスコート	
5	月	綱引教室	19:00~21:00	町民体育館	教育委員会
6	火	城山、金山登山	9:00~	集合 赤鳥居	
7	水				
8	木	1歳6ヶ月児健診(S62.10.14~12.8生)	13:30~14:00	東部公民館	母子手帳
		青少年相談室(282-4884)	9:00~16:00	役場第3会議室	
9	金	心配ごと・行政相談	13:30~16:00	東部公民館	
10	土	土曜閉庁(第2、第4土曜日)			
		岡垣町青少年健全育成町民会議第8回総会	13:30~	中央公民館	
11	日	少年野球スポニチ杯	8:00~	総合グラウンド、海老津小	
		バドミントン一般春季ダブルス大会	9:00~	町民・東中体育館	
12	月				
13	火				
14	水				
15	木	4ヶ月児健診(H1.1.19~2.15生)	13:30~13:45	東部公民館	母子手帳
		6ヶ月児健診(S63.10.19~11.15生)	13:30~14:00	東部公民館	母子手帳

▶ ちょっと先の予定表(6月後半)

心配ごと・行政相談…23日 育児相談…20日 母子健康手帳の交付…17日 成人検診(40歳以上、予約制)…28日 クラブ対抗一般女子バレー…18日 弓道東西対抗百射会…18日 少年野球町長旗争奪戦…25日 乳幼児ツベルクリン反応検査及びBCG接種…27日と29日 健康相談…30日 巡回栄養指導車…23日

30金	29木	28水	27火	26月	24土	23金	22木	21水	20火	19月	17土	16金	15木	14水	13火	12月	10土	9金	8木	7水	6火	5月	3土	2金	1木	日曜日	6月分し尿収集日程表	
高陽、海老津	26日と同じ	高陽、海老津	高陽、西高陽	高陽、西高陽	19日と同じ	19日と同じ	19日と同じ	19日と同じ	西高陽	東松原、百合ヶ丘、田	東松原、百合ヶ丘、鍋田	東松原、高陽、鍋田	東松原、高陽、鍋田	通行止め地区	鍋田	12日と同じ、東松原、東高陽	新海老津、東海老津、東高陽	上海老津、東海老津、東高陽	上海老津、東高陽	6日と同じ、上海老津	戸切、戸切百合野、東高陽	東高陽	1日と同じ、戸切、戸切町住、南高陽	1日と同じ、戸切町住	戸切白谷、南高陽	岡垣クリーン		環境(大型車)
野間、新海老津	海老津	波津、内浦、三吉	高塚、倉丸、茅原	山田峠	三吉	波津、糠塚、山田	月2回汲み取り	月2回汲み取り	田峠	海老津、緑ヶ丘、山	海老津、新海老津	緑ヶ丘	倉丸、塚原、三吉、糠塚	三吉、海老津、緑ヶ丘	高倉、西山田	三吉、三吉安川、吉木、茅原、山田	野間、高塚、倉丸	吉木、南山田	吉木塚原、南山田	野間(葉山・高倉)	野間(西鉄団地)	月2回汲み取り	東山田	倉丸安川、東山田	野間(葉山団地)	環境(小型車)		
吉木	高倉	元松原、東西黒山	内浦、原	元松原	新松原、野間	海老津、東山田	月2回汲み取り	月2回汲み取り	野間	野間、内浦、吉木	手野、高倉、戸切	野間	野間	野間	高塚、海老津	糠塚、上畑、新松原	手野	手野	波津、手野	月2回汲み取り	海老津、三吉、波津	手野	手野	手野	手野			