

11月6日、ふれあいスポーツ広場
落成式が行なわれました。
(関連記事5ページ)

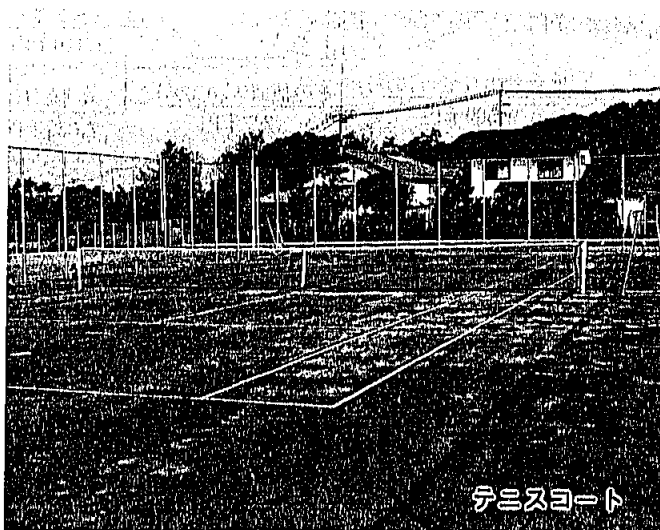

テニスコート

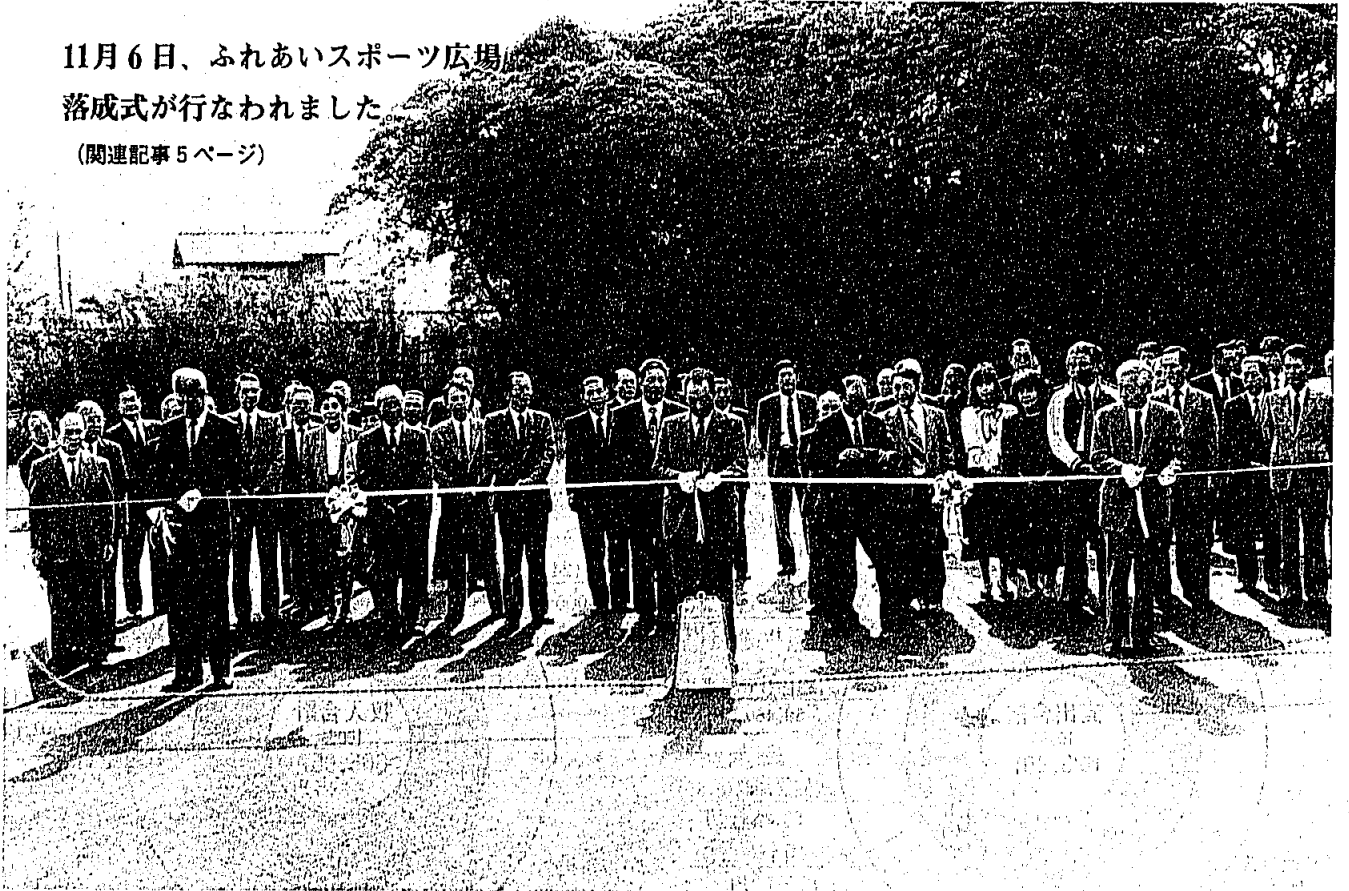
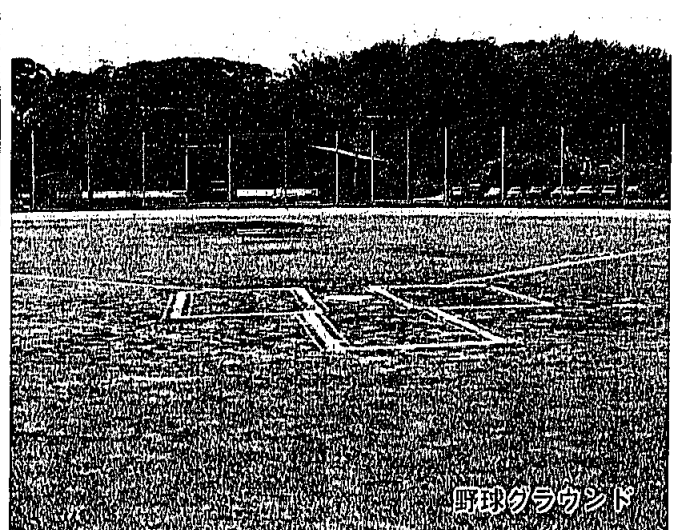

野球グラウンド

水道だより・決算

水道の法律制定百周年

日本の近代水道建設のはじまりは、コレラ等の水系伝染病（水の原因とした伝染病）を防ぐために外国との貿易の玄関口である横浜函館等の開港都市を中心に計画され布設されていきました。

明治二十三年二月水道建設促進とともに水道制度に関する法律の整備も合わせて推進し、市町村による公営主義を原則とする水道条例を制定いたしました。

ここに水道建設の普及促進に不可欠な技術と法制度の両輪がそろったわけです。

水道は時代の変遷に対応しながら着実な発展をとげました。そして、衛生施設としての評価を得るに至りましたが、第二次世界大戦による大きな打撃を受けました。

戦後の日本経済のめざましい発展とともに水道施設も著しい普及発展をとげ、単なる衛生施設にとどまらず社会経済活動の面でも必要不可欠の基幹施設となってきました。

今日、全国で九十四%を超える給水普及率が達成できたことは、水道技術開発の成果と、いちはやく水道条例を施行し、水道行政の指針と行くべき方向を決定した水道制度のおかげです。

今年はその水道条例が制定されてから、ちょうど百年目を迎えた記念すべき年にあたります。

平成元年度

水道事業決算

水道料金の収入、費用及び工事が平成元年度はどうであったかをお知らせします。

このことは、九月の議会において承認されました。

【決算】

水道会計は、通常経営にかかる収入・支出及び施設改良等にかかる収入・支出の二項目からなっています。

収益的勘定（通常経営）

(収入) 三億二百二十万一千円

(支出)

二億八千七百五十九万五千円

資本的勘定（施設改良等）

(収入) 三億二百八十五万六千円

(支出)

三億三千七百八十九万六千円

いづれも消費税込

飯受消費税額 千七百三十三円

飯受消費税額 九百五十九万円

差引消費税納付額

百四十八万三千円

このことから、収益的勘定は

表1



表2

これに対して一立方メートル当りの水道料金収入は、百十三円となっており、その差額十円が不足となり口徑別納付金やその他の収入で補いました。

【給水原価】

水一立方メートルを各家庭等に供給するのに、百二十三円の費用がかかっております。これを給水原価といいます。表2の割合で構成されています。

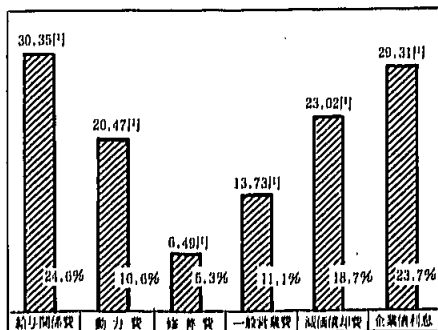
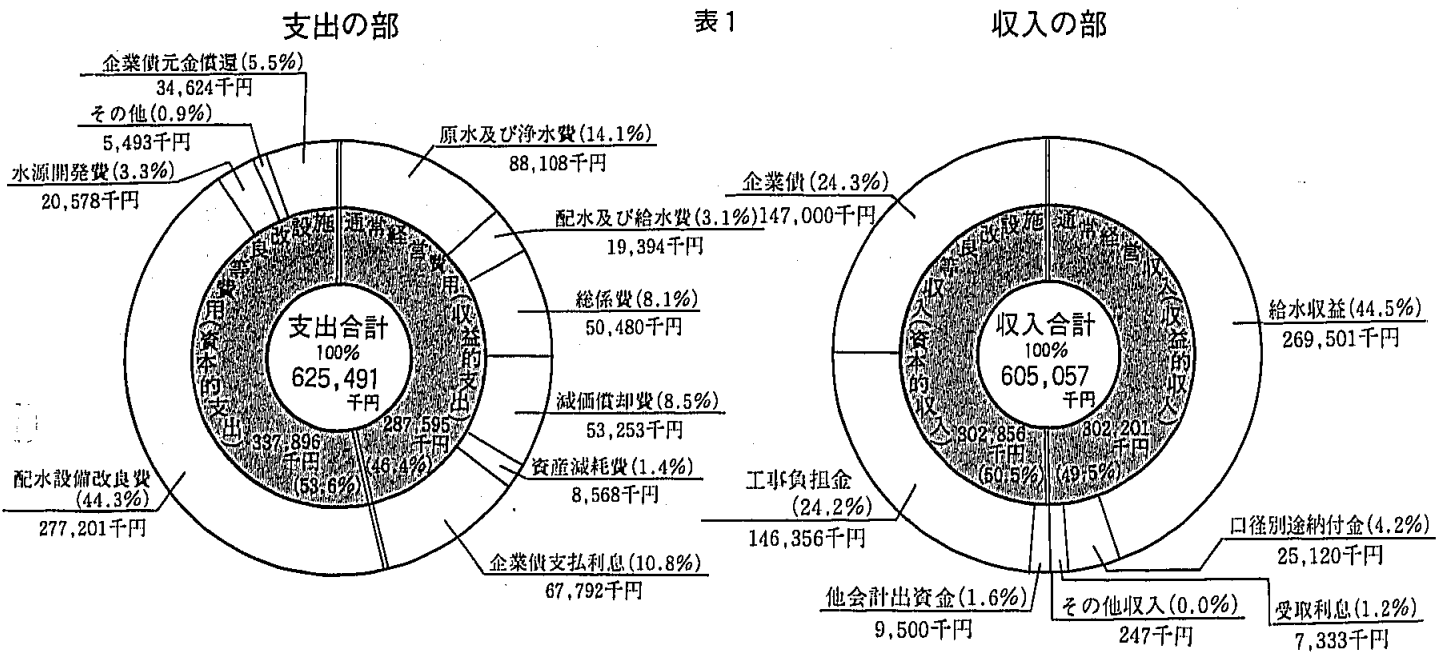
資本的勘定では三千五百三十九千円の不足が生じたので、過年度及び現年度損益勘定留保資金三千七十五万一千円及び当年度消費税資本的収支調整額四百二十八万八千円を補ってりました。

詳細は表1の通りです。

八百八十三万四千円の赤字となり、昨年の赤字を解消することができた。

【給配水状況】

平成元年度の給配水状況は、表3のとおりとなっております。

表3

Table with 4 columns: 区分, 昭和63年度(A), 平成元年度(B), 比較 (増減(B)-(A), 比率(B)/(A)). Rows include population, water supply, and distribution statistics.

【今後の課題】

遠賀川河口堰からの受水送水管の新設、吉木水源の掘替と水源確保のための事業を実施してきたところであり、その他の現水

源施設の能率低下や塩水化防止等の大きな問題を抱えています。また、有収率（浄水場から配水された水が各家庭でどれだけ利用

されたかをみる指標—すなわち各家庭にいくまでに漏水がどの位生じたかを知る—ことができるが、昨年より大幅に低下したため、大規模な漏水調査の必要性があります

その場合、町民のみならずにご迷惑をおかけすることと思いますが、ご協力をお願いいたします。

また、財政面において前年度の単年度赤字を解消できましたが、平成二年度以降河口堰からの受水に伴う負担金が財政を圧迫するこ

とは必至でしたので、平成二年三月議会において十三年ぶりに料金の改正をお願いしたところで、この改訂も数年先を見越したものであり、長期的には非常に不安な財政状況と言わざるを得ません。

このような時は届出を

次のような時は、役場水道課窓口で申請書を出してください。

手続きをしないのでそのまましておきますと納めなくてよい料金を納めることになる場合がありますので、必ず手続きをしてください。

◎新しく水道を使われないとき

(使用開始の手続き)

◎水道使用をやめるとき

(使用中止又は、廃止手続き)

◎水道の利用者、世帯主が変わるとき

(使用者変更手続き)

◎水道の所有者が変わるとき

(所有者の変更手続き)

手続きの際は、申請者の印鑑を持参してください。

水道料金と支払方法

水道料金は、平成二年五月から平均三十%程度の値上げとなっております。

新料金を比較してみますと(一般家庭十三mmで消費税込)

① 基本水量十m使用あたり

② 使用水量二十mあたり

◎岡垣町

① 一、一〇〇円

② 二、七五〇円

◎福岡県最高

① 二、一六〇円

② 四、六六〇円

◎福岡県最低

① 一、三五〇円

② 一、三〇九円

◎福岡県平均

① 二、九五三円

② 四、五〇〇円

◎全国最高

① 九、三九三円

② 三、〇〇〇円

◎全国最低

① 一、二七〇円

② 二、五九八円

◎全国平均

① 六三〇円

② 二、五九八円

(平成二年四月一日現在)



【水道料金】

水道料金は、毎月検針となっており次の方法で計算されます。

Table for water charges: (イ) 給水料金 (Basic charge 10m³ up to 1,000 yen, excess charge 160-200 yen/m³), (ロ) メーター使用料 (70-900 yen), (ハ) 消費税 (3.96% on total).

Table for meter usage fees: (ロ) メーター使用料 (16mm以下 70円, 25mm以下 130円, 40mm以下 320円, 125mm以下 900円), (ハ) 消費税 (3.96% on total).

Example calculation box: その月の水道料金は、(イ)、(ロ)、(ハ)それぞれで出した金額の合計です。 (例) **計算方法** 一般家庭(13mmメーター使用)で月30m³を使用した場合 (イ) 給水料金 (ロ) メーター使用料金 (ハ) 消費税額 (4,320円 x 3.96%) お支払いいただく水道料金 4,440円

【料金の徴収】

水道料金の徴収は、次のうちいづれかの方法でお願いしています

◆集金：集金の方がご家庭に伺い集金します。(表4)

◆個人納付：送付した納付書を金融機関の窓口へ持参のうえお支払いください。

◆口座振替：指定された預金口座から原則として毎月二十五日に自動的に支払う。

◆口座振替の申込み方法

留守がちな方、商売等で日中多忙な方、共働きの世帯はもちろん金融機関に行く手間が省け、うっかり支払忘れなど一般家庭でも非常に便利です。

申込み希望の方は、町内の金融機関又はいづれかの郵便局の窓口

に引落しを希望される預金通帳の届出印を持参され、手続きを行って

ください。簡単にできます。

漏水と節水

水は、限りある資源です。決して人間の手で作り出す事の出来ない自然の宝ものです。ともすれば

浪費的になりがちになります。『豊富で低廉なものでなく、有限で貴重な資源』として理解することが大切です。

【漏水】

漏水が生じる原因には様々なものがあります。交通による荷重や振動は水道管の亀裂や継手のゆるみを引き起こします。下水道工事やその他工事で直接管を破ったり管が古くなったためにわずかな事で漏水したりします。

これ等は、ほんの一例にすぎません。しかし、現在の施設では漏水を完全に無くす事は不可能です。毎年夜間に漏水の調査を行ってありますが、100%補足することはできません。

みなさんが、もし漏水を発見されましたら次の所にご連絡ください。ご協力をお願いします。

▼役場の開庁時間帯

▼役場水道課 ☎二八二一〇二二二

▼その他の時間帯

▼浄水場 ☎二八二一〇〇四六

また、各家庭(敷地内)で漏水があった場合の修理や給水装置の設計及び工事には適性に行わせるために指定の業者に行わせておきます。皆さんの工事等で町民の方に迷惑をかけないようにする制度です。水道工事には、必ず指定店でおこなってください。

【指定店】

(有) 川原水道工事店

☎二八二一〇七六九 吉木

親和工業(株) 水道部

☎二八二一四六五八 糖塚

(有) 永山水道工事店

☎二八二一〇四三九 野間

村田水道工業(株)

☎二八二一七〇九三 内浦

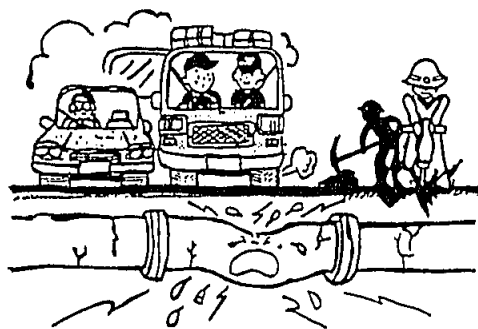

【節水】

今年の夏は異常気象となりました。くる日もくる日も暑い日が続き時間給水を行った市町村がたくさんありました。岡垣町では地下水源と河口堰からの受水により、どうにか制限することなく給水することができました。こんな時によく言われるのが「節水」という言葉です。しかし、岡垣町は地下水を基本とした水源です。地下水を取水し過ぎると海水が入ってくることになり(塩水化)。

非常時だけでなく常に「節水」に心掛けてください。

毎日の暮らしの中で節水の工夫をしてみてください

▼洗濯—工夫をすれば一回百リットルで済むのを流しっぱなしスタイルだと二百四十リットルになります。

▼浴槽—小さなものでも二百リットルにもなります。せめて残り湯の半分でも洗濯・掃除・撒き水に利用できそうです。

▼洗車—バケツ洗いは五杯で済みますが流しっぱなしだと三十杯以上の水が必要です。

▼歯磨—コップ三杯ですむ歯磨きも流しっぱなしだと一分間約六リットルのムダがでます。

間もなく冬がやって来る

毎年冬になると各地で蛇口や水

道管が凍結破裂しています。貴重な水がムダに使われ莫大な修理費がかかることになり。早目に水道の冬支度を行ないましょう。

★ 裸のパイプには、発泡スチロール等で着物を着せましょう。

★ メーターボックス内にも検針しやすい状態で防備しましょう。

★ 凍ったパイプに水が出ないからといって熱湯をかけないでください。

御存じですか！ 水道管の破裂は札幌より福岡の方が多いうて事を。常日頃も心がけている寒い地方と無防備な南の地方の違いです。

検針にご協力を

現在、毎月各家庭に三名の検針員で検針に伺っております。

針員で検針に伺っております。

表4 (左記の区以外は、口座替替もしくは自主納付となります。)

地区名	委託者名	地区名	委託者名
東松原	神谷香代	百合野	大野 繁
西山田	尾崎千鶴子	戸切町住	柏原たき子
茅原	泉口静子	三吉	高尾栄子
吉野ヶ丘	西嶋久美子	三吉安川	古殿正彦
月見荘	浜辺幸江	三吉団地	村田日出亀
富士団地	〃	上戸切	林 恵子
東 町	粟師寺一光	下戸切	永沼貞次
新海住宅	田中三千代	高 倉	早川重子
野 岡	浜辺幸江	塚 原	川原方人
倉 丸	宮内チズ子	内 浦	吉田延男
倉丸安川	工藤博行	原	長畑和磨
正矢口	宮内チズ子	波 津	波津漁協
矢 口	石田奈津子	旭 南	石井美津子
古小路	太田ミサ子	戸切白谷	林 恵子
西高陽	小林一老	新松原	広渡禎男
南高陽	木村忠司	什王堂	太田ミサ子
東高陽	元島秀雄	元松原	広渡良子
鍋 田	長江秋治	海老津	石井美津子
百合ヶ丘	淵 脇 弘	海老津宝	〃
東山田	有木末彦	県職住宅	原 幸雄
山 田	秋武涼子	東黒山	柳野千代子
東海老津	白木美根子	糠 塚	本田伝枝
上海老津	樋口真悟	山田峠	持永輝雄

▼水道メーターボックスの中やまわりは、いつもきれいにしておいてください。

▼家の増改築等で水道メーターボックスが床下や屋内にならないようにしてください。(特に車庫等でシャッターの鍵がかかったりして検針ができないなどがないように)

しかし、検針に伺っても水道メーターボックスの上に障害物があるためにスムーズかつ正確にできないことがあります。次のことにご協力をお願いします。

▼水道メーターボックスの上やまわりを物を置かないで下さい。特に、盆栽等は気を付けてください。

▼犬の放飼もしくは出入口や水道メーターボックスの近くにつながらないでください。

スポーツ結果

ソフトボール男子 秋季大会 (360歳)

- 総合グラウンド
参加二十七チーム
- 優勝 元松原チーム
準優勝 吉木チーム
三位 上海老津チーム



ソフトボール女子 秋季大会

- 海老津小グラウンド
参加七チーム
- 優勝 吉木チーム
準優勝 野間チーム
三位 東高陽チーム

第七回全九州小学生 バドミントン大会

佐賀県総合体育館
十一月十一日
去る九月九日に行われた「福岡県予選会」で、岡垣町の小学生が全クラスに完全優勝し、九州大会

に十九人の選手が出場しました。

結果 (三位入賞者)

- 〇四年生以下 シングルス
優勝 三好奈緒
〇六年生男子 シングルス
二位 木下伸介
三位 三好滋宣
〇女子ダブルス
三位 中島幸代・広渡陽子



バドミントン 秋季一般ダブルス

町民体育館
十月二十八日
男子A級

- 優勝 石井宏紀・川合誠一郎
二位 満石忠博・川合文太
三位 糸山勝一・森嶋俊也
- 男子B級
優勝 神山英樹・四辻泰広
二位 福井秀昭・松田潤一
三位 横田哲也・村田将司
- 男子C級
優勝 日田孝臣・林 安政
二位 占部 武・白谷 崇
三位 菊地博利・竹内浩平
- 女子A級
優勝 桜本幸枝・野中真由美
二位 野中亮子・赤星美妃
三位 蜂屋純子・徳永美香子
- 女子B級
優勝 安部悦子・前川富美代
二位 金子明美・松野博子
三位 今村妙子・伊豆知津子
- 女子C級
優勝 新谷快枝・伊敷佳代子
二位 長谷川美智子・福岡テルヨ
三位 河野綾子・安部カズ子

ふれあいスポーツ広場利用手続

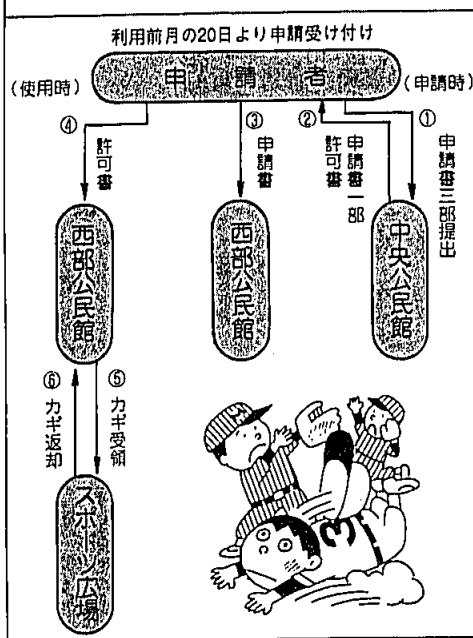

武道館トレーニング室

「マシーンを使った
シェイプアップ」

現在、トレーニング室には四十種類以上のトレーニングマシン (以下マシン) があります。今回は「ウォーキラン」を紹介しよう。

「ウォーキラン」は各種マシンの中でも最も利用が多く、三台設置されています。写真のようにスピードの調節ができるベルトの上を歩いたり、ランニングしたりするマシンです。



昨年、トレーニング室を利用した約六千人の中で九十五%がこのマシンを利用しました。

シェイプアップや
体力づくりに効果

このマシンにより、心臓や肺の力を強め、血管の脂を取り除くな

ど、酸素摂取を容易にし、全身容や体力づくり、持久力の向上に効果をあげています。

室内で足首や膝を痛めることなく散歩やランニングの効果を得るものと考えれば良いでしょう。天候などに左右されず、自分のリズムで行えます。また、負荷の調節ができますので年齢や体力に関係なく利用できるものです。特に、発汗作用によるシェイプアップ効果が期待できます。

使い方は簡単

初心者にはトレーナーが指導しますので、タイミングの取り方などはすぐ覚えられます。あなたのペースで利用できるように調整することも簡単。マシンの両側には手摺りが付いていますので、安全性も十分です。

初心者の場合、マシンに慣れるため十五分位歩いてもらいます。慣れるにしたがって、三十分〜四十分程度の指導を行います。

レイイコースなどのプログラムは約三十%がこのマシンを利用して行います。

利用時間

- 火曜日・土曜日 午後一時〜九時三十分
- 日曜日・祝日 午前九時〜午後五時
- 休館日 毎週月曜日 (休日の場合は翌日)
- 利用料金 一回二百円

こんな医療費支給制度を「存じて」すか

○乳幼児医療費支給制度

○重度心身障害者医療費支給制度

○母子家庭等医療費支給制度

これらの制度は、①乳幼児②障害者③母子家庭の母と子、父母のいない児童を対象に医療費を支給するものです。

具体的には、町内に住む①②③で、国民健康保険の被保険者や社会保険の被扶養者(障害者医療は社会保険の被保険者も可)が医療を受けた場合、自己負担すべき部分を公費で負担するものです。

認定申請により医療証を受け取って、病院に行ってください。

【それぞれの対象となるのは】

- ①乳幼児医療の対象
三歳未満であること。
- ②重度心身障害者医療の対象
次のいずれかに該当すること。
▽身体障害者手帳の障害程度が一級または二級であること。

八歳未満の児童。

(母子家庭の場合、母子のいずれかが、他の市町村に住んでいるときも対象となる場合があります。)

【各種医療証の申請手続きは】

別表の書類を用意して、福祉課福祉係の窓口で手続きをしてください。

ただし、母子医療証の認定申請をされる人が児童扶養手当を受けている場合、その証書と保険証、印鑑のみで手続きができます。

詳しくは、役場福祉課(☎二八二二二二)までお問い合わせください。

▽療育手帳の程度がAであること。
▽母子家庭医療の対象
次のいずれかに該当すること。
▽配偶者のいない女子で十八歳未満の児童を監護している人。
▽母子家庭の母に監護されている三歳以上十八歳未満の児童。
▽父母に監護されない三歳以上十

別表「各種の医療証の申請に必要な書類」

必要な書類	医療制度の種類	乳幼児医療	障害者医療	母子医療
健康保険証		○	○	○
印鑑		○	○	○
外国人登録証明書(外国人のみ)			○	○
身体障害者手帳または療育手帳			○	○
老人医療証(老人医療受給者のみ)			○	○
母と子の戸籍謄本(児童扶養手当受給者には不要)			○	○
母と子の住民票謄本(同右)			○	○
遺族厚生年金等証書(受給者のみ)			○	○
所得証明書(1月2日以降の転入者のみ)			○	○
その他認定に必要な書類			○	○

歳末たすけあい運動

12月1日～31日

地域でささえあう、明るいお正月!



援護業務の移動相談のお知らせ

12月11日

福岡県では、次のとおり援護相談を実施します。

とき 十二月十一日(火) 午前十時～午後三時

ところ 八幡西区役所第四十一号会議室(☎六四二一四四一)

相談内容

- ・旧軍人等の恩給について
- ・戦傷病者に対する援護について
- ・戦没者等の遺族に対する援護について
- ・旧軍人等の叙位・叙勲について
- ・中国等からの引揚者及び未引揚者の援護について
- ・その他援護業務全般

児童彫刻アイデア国際コンクール

アイデア募集中

兵庫県では、「世界子ども彫刻の杜」の整備を進めています。ここには世界のこともたちのアイデアによる彫刻を設置します。今回、そのアイデアを募集しますので、ご応募ください。

応募資格 平成二年四月一日現在十八歳未満の子ども

応募方法 B4サイズの画用紙にアイデアを絵で表現し、別紙に作品の題名・説明、住所、氏名

などを記入してください。(必要事項などはお問い合わせください) 郵送による応募のみ受け付けます。

締め切り 平成三年一月三十一日

(木)

応募先・問い合わせ先 兵庫県立

こともの館(☎六七一一三二)姫路市桜山湖畔(☎七九二一六七

一一五三)

肢体不自由 高校奨学生募集

12月10日まで

「手足の不自由な子供を育てる運動」の一環として、肢体不自由高校奨学生を募集しています。募集内容は次のとおりです。

奨学金の額 年額三万円

対象者 ◇身体障害者手帳を所持し、障害程度一～五級で肢体不自由な人 ◇高等学校在学または来春の進学を希望する中学三年生

募集期限 十二月十日(月)まで

申込に必要なもの ①願書 ②在学学校長の推薦書(①②は用紙を役場福祉課に準備) ③元年度所得証明書(所得のある人全員)

申し込み・問い合わせ先 速賀福祉事務所(☎八〇〇七 八幡西区則松三二七)または、福岡県肢体不自由児協会(☎八二二

福岡市博多区千代一一二二

☎九二一六四一七九一三)

人権週間 十二月四日～十日

特設人権相談所

十二月四日から十日までは人権週間です。人権週間は、国際連合が「世界人権宣言」を採択した十二月十日を記念して定められたものです。

人権（ヒューマンライツ）とは私たちが社会生活において、幸福な生活を営むために必要な固有の権利です。また、この権利は日本国憲法で保障されています。しかし、この人権がおかされる事件が起きています。



【特設人権相談所】

そこで、岡垣町では人権週間中に、次のとおり特設人権相談所が開設されます。人権問題や法律問題でお困りのことがあれば、お気軽にご相談ください。秘密は固く守られます。

と き 十二月十四日(金) 十三時
三十分～十六時
ところ 東部公民館
相談者 法務局職員、人権擁護委員

費用 無料

国民年金任意加入 で年金の増額を

国保年金係

国民年金は、原則として二十歳以上六十歳未満のすべての人が加入する制度ですが、六十歳以上六十五歳未満の方でも加入できる『任意加入』という制度があります。国民年金は、二十歳から六十歳になるまで四十年間保険料を納めると六十五歳から満額の老齢基礎年金がもらえます。しかし、保険料を納めていない期間があると、満額の年金はもらえません。

そこで、六十歳から六十五歳になるまでの間に『任意加入』をして年金額を増やすという方法をおすすめします。また、このままでは全く年金がもらえない方でも、不足している期間が五年以内であれば『任意加

入』によって年金がもらえるようになります。

任意加入をしようと思われる方は、印鑑と年金手帳を持参して、町民課国保年金係までおこしください。

パソコン 技術講習会

県婦人就業援助センター

と き 平成三年一月十六日～三月六日のうち二十一日間(月・水・金曜日) 十時～十六時
ところ 北九州地区職業訓練センター(八幡東区大蔵)

費用 無料(但し、教材費は受講者負担)
定員 二十人程度
申し込み 十二月十三日～十四日の両日に電話で申し込む
詳しくは、福岡県婦人就業援助センター筑豊支部 ☎0948-123141-56まで

24時間 健康テレホンサービス 093-531-8181

福岡県保険医協会

曜日	12月のテーマ
月	冷え症の話
火	歯の健康シリーズ 口や顔に痛みがあったら
水	インフルエンザ
木	ボケが始まったら 家族はどうする
金	いびきでお悩みの方へ
土・日	お酒の上手な飲み方

献立は健康づくりの 処方箋(2)

私たちが日頃食べている食品は、どれ一つとして、一つの食品で完全な栄養素を備えているものはありません。たとえば、白ごはんは優れたエネルギー源です。しかし、たんぱく質・ビタミン類はあまりありません。また、レモンやみかんはビタミンCの豊富な供給源ですが、エネルギー源としては役に立ちません。このように食品はそれぞれ栄養的には特長を持っていますが、完全栄養食品は一時期における母乳を除いてはありません。そのため、バランスのとれた完全栄養に近いには、いろいろな食品を組み合わせて食べることが必要になるのです。

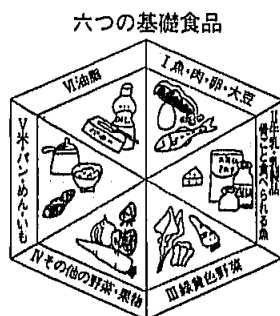

そこで、だれでも覚えられ実行しやすい方法に「六つの基礎食品」があります。食品が体の中で果たす役割によって六つに分類されています。毎日の食事には、この六つの食品類から少なくとも一つずつ食品を選んで食べるようにすれば、バランスのとれた食事づくりができます。

第I群

体を作るたんぱく質。毎食必ず食べる。鮮魚・貝・魚貝加工品・肉類・卵・大豆・油揚げ

第II群 不足しがちなカルシウム・ビタミンB₂・良質のたんぱく質。牛乳・ヨーグルト・チーズ・わかめ・小魚・ひじき・海苔

第III群

ビタミンAを中心に、鉄・カルシウムも取れる緑黄色野菜。

第IV群

ビタミンCが中心。同じ野菜でもちがいがあがる。キャベツ・大根・白菜・トマト・みかん

第V群

エネルギー源、ビタミンB₁の考慮、過食に注意。米・麦・雑穀類・パン類・芋類

第VI群

植物性脂肪は、一日大さじ一杯位は摂取するように。サラダ油・マーガリン・マヨネーズ

このような六つの基本的な食品の組合わせと、みなさんの工夫により、健康的な食生活ができます。

岡垣町食生活改善推進会

新岡垣風土記

前岡垣町長 辻本六郎

中世の岡垣

岡垣の荘園

大化改新による律令国家体制の基礎であった公地公民制も、八世紀になると破綻していった。

三世一身法や惣田水世私財法などで、国家が開墾を奨励し、貴族や大寺院、有力農民が推進して私領を形成し、さらに富貴層が在地領主化、武士化していった。

十一〜十二世紀にかけて、国家の収公や検断から逃れるため、中央権門への所領寄進行為により荘(庄)園が成立するのである。当町域は、垣崎庄と遠賀庄に属していた。

垣崎庄は、垣前郷が庄園化したもので吉木を中心とした地域とされている。高倉神社にあった梵鐘には「筑前州垣崎庄高倉八剣大明神」とある。また、同社の古帳面には垣崎庄内の社領のことを記しており、かなりの社領があったと推定される。応永三年(一三九六)作の芦屋・長福寺の梵鐘に「垣崎庄芦屋津」とあり、芦屋も含んでいたことがわかる。

鎌倉幕府は、建久四年(一一九三)宇佐八幡宮造営の諸材料や費用の負担を九州管内の地頭に命じ

たが、当庄地頭の長洲二郎と舎弟・鯉田五郎は拠出を怠ったため地頭職を罷免し、八幡宮造営奉行の越中七郎左衛門入道に与えた。越中氏は文永十年(一二七二)まで地頭職を相伝している。

鎌倉時代の領家は、摂政藤原道長の娘・上東門彰子で、のちに法成寺東北院領となり、寺家による運営がなされていた。嘉元三年(一一三〇五)の目録には「垣崎庄田三百町年貢六百石」とみえる。



中世の岡垣跡

高倉神社古帳面では嘉慶元年(一三八七)の現作田二百四十五段余とみえ、かなり減少している。垣崎庄は、隣接の遠賀庄に侵食されながら室町時代の中期頃、消滅していった。

遠賀庄は、遠賀川の西部を中心に成立した広大な庄園で、嘉禎四年(一一三八)頃に八幡西区の香月付近が新庄として分離している。

文明十年(一四七八)頃は、仁和寺御室御門跡領であった。

建久七年(一一九六)鎮西奉行として西下した少武氏が地頭であったが、南北朝の争乱期に豊後の大友氏に移った。

この頃の筑前は、周防の大内氏、少武氏、大友氏が入り乱れた争奪戦を展開し、在地豪族の麻生氏や宗像氏は所領の安堵や拡大を求めて転戦している。吉木麻生氏の祖とされる家延が岡千町を領し、吉木岡城を居城にしたと伝えており、遠賀庄内に広大な麻生氏の所領があったであろう。

永祿二年(一五五九)大友氏の筑前進攻により、遠賀・宗像は占領されたが、翌年、旧領を回復した宗像氏貞は、遠賀西郷をも所領化していった。この頃から遠賀庄内の天野郷、吉木郷、山田郷など中世郷村の概要がわかるのである。

同三年(一五六〇)矢矧川添いの東部地区全域を含む山田郷は、七十一町二反余でその内、寺社領が十六町九反余であった。また氏貞は、内浦郷全域三十町歩を孔大寺権現に寄進している。

宗像大宮司氏貞は、交通、戦略上の要所である城山に居城を移し、戦国大名への道を突き進んだが、天正十四年(一五八六)病死した。宗像氏の滅亡と同時に、岡垣の中世も終わりをつげた。

羽山 健一

サインボード設置中

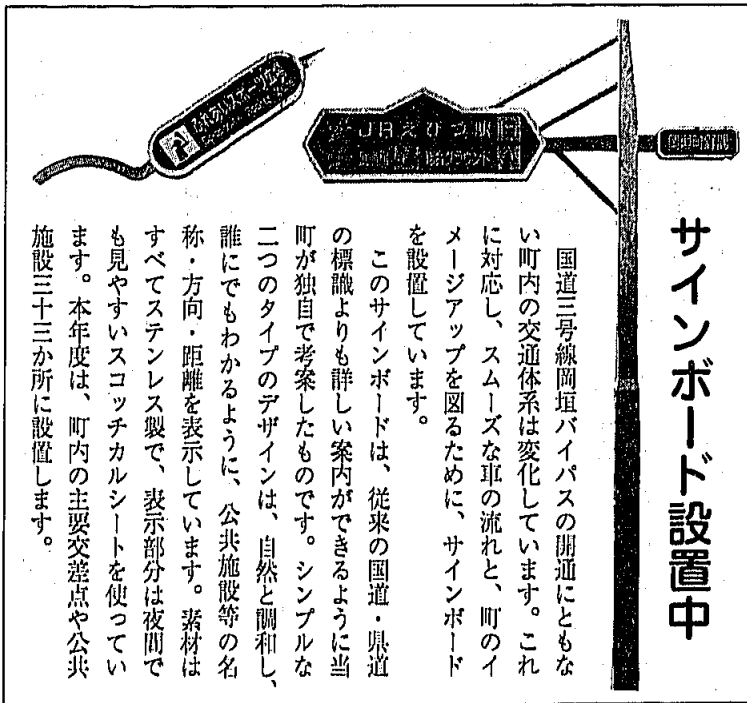

国道三号線岡垣バイパスの開通にともない町内の交通体系は変化しています。これに対応し、スムーズな車の流れと、町のイメージアップを図るために、サインボードを設置しています。

このサインボードは、従来の国道・県道の標識よりも詳しい案内ができるように当町が独自で考案したものです。シンプルな二つのタイプのデザインは、自然と調和し、誰にでもわかるように、公共施設等の名称・方向・距離を表示しています。素材はすべてステンレス製で、表示部分は夜間でも見やすいスコッチカルシートを使っています。本年度は、町内の主要交差点や公共施設三十三か所に設置します。

町営住宅の入居者募集

建設課管理建築係

岡垣町では、次のとおり町営住宅の入居者を募集します。

団地名 戸切龍王団地
戸数 一種住宅 四戸

家賃 七千円 四十七年度建設

月額 一万円 五十年建設

月額 一万四千円 五十三年建設

建設

建設 (六十一・十五) 月額 二万円 五十四年度建設 (六十三・九四)

入居資格 入居の申し込みをした日の収入基準月額十万円(家賃の三倍が十万円未満の場合はその額)を越え、十六万二千円以下であること。

受付期間 十一月二十五日〜十二月十日

詳しくは、建設課管理建築係 二八二二二二二〇三三三まで。

福岡県職員 採用選考試験

身体障害者を対象

とき 一月十三日(日)

ところ 北九州市・福岡市ほか

受付 十二月十日(月)～二十六日

(水) (郵送の場合は、二十六日消印まで有効)

受験資格 ○身体障害者手帳交付者で、障害が一級～四級までの人

○自力通勤ができ、介護者なしに働ける人○昭和三十六年四月二日～四十八年四月一日生まれの人など

予定人数 十人

詳しくは、福岡県人事委員会事務局任用課 ☎〇九二一六四一一三八三まで。

年末・年始のし尿・ゴミについて

生活環境係

○し尿収集

休日 十二月二十九日(水)～一月三日(木)

臨時収集 希望される家庭は、十二月十九日(水)までに福祉課生活環境係へ申し込みください。

(正月あけの臨時収集は対応できません。年内の収集になります。)

○ゴミ収集

休日 十二月三十一日(月)～一月三日(木)

自己搬入 十二月二十八日(金)の正午までに、福祉課生活環境係で搬入証明書を受理し、十二月三十日(日)の正午までに、戸切の処理場へお持ち込みください。



年末・年始 パート職員募集

岡垣郵便局

資格 高校生以上の男女

内容 郵便物の配達

時間 五時間～七時間

期間 十二月二十三日(日)～一月七日(月)

詳しくは、岡垣郵便局総務係 ☎二八二一九四九三まで。

相続・贈与税 講習会のお知らせ

岡垣町商工会

とき 十二月十日(月) 午後七時三十分～九時

ところ 岡垣町商工会館

テーマ 「これだけは知っておきたい相続・贈与税の基礎知識」

講師 税理士 田口和博

費用 無料

詳しくは、岡垣町商工会 ☎二八二一九四四まで

宗像文化サークル 芸能祭

宗像ユリックス

とき 十二月九日(日) 午前十時

ところ 宗像ユリックス・ハーモニーホール

入場料 五百円 (高校生以下は無料)

催し 明治・大正時代の店、乗馬試乗会、パラグライダーの展示、菊池雲上太鼓とダンスの合同演技ほか

詳しくは、宗像文化サークル ☎〇九四〇一三七七一五一一まで

寄付ありがとうございました

社会福祉協議会・寿会

次の方から香典返しとして、寄付がありました。厚くお礼申し上げます。(敬称略)

- 社会福祉協議会へ()は故人
- 梶井義弘(上田なみ) 百合ヶ丘
- 中村カズコ(要一) 波津、横道
- 正克(シナ) 南高陽、宮内善之(イロ) 波津、安藤タメ子(明夫) 高陽、河原政年(カツエ) 波津、竹下トミ子(秀雄) 緑ヶ丘、神谷正治(フサ) 上高倉、鈴木満男(ミツエ) 緑ヶ丘、林正(キクエ) 東松原、野中貞時(定男) 高陽、大隈芳子(清喜) 野間、落合ミチヨ(義治) 三吉団地、村山ツルエ(勇) 戸切百

平成2年国勢調査人口 (速報)

10月1日現在

人口…27,879人 (+25人)

男…13,188人 (-73人)

女…14,709人 (+98人)

世帯数…8,404世帯 (+490世帯)

この人口・世帯数は、速報ですので後日発表する人口・世帯数と異なる場合があります。

人口のうごき

28,148人(-24人) 出生…16人

男…13,402人(-13人) 死亡…25人

女…14,746人(-11人) 転入…79人

8,765世帯(+13) 転出…93人

10月末人口…()内は前月比



寺本 久美さん・長男



合野、白尾俊宗(永井智恵) 南高陽、安部裕人(鳥枝正義) 旭中
○老人クラブ寿会へ
梶井義弘、横道正克、宮内善之、河原政年、神谷正治、林正、野中貞時



田中 幸子さん・長男



伊藤 加代子さん・二女

田中 翔太郎くん(東黒山) 昭和62年11月25日生まれ

伊藤 利恵ちゃん(吉木) 平成元年11月15日生まれ

12月の行事予定表

(1~15日)

11月は国民健康保険税(第4期)の納付月です。

日	曜日	行事名	時間	場所	備考
1	土	母子手帳の交付	9:00~11:30	福祉課窓口	印鑑
2	日	岡垣町駅伝・年齢別マラソン大会	9:00~	中央公民館~	
3	月	青少年相談室	9:00~16:00	役場監査室	
		夜間年金相談	17:00~20:00	役場町民課	電話受付
4	火	夜間年金相談	17:00~20:00	役場町民課	電話受付
5	水	母親教室	9:30~11:30	東部公民館	母子健康手帳
6	木				
7	金	健康相談	10:00~11:00	ちたる荘	健康手帳
8	土	土曜閉庁(第2土曜)			
9	日	遠賀郡ロードレース大会	9:30~	水巻町	
10	月				
11	火				
12	水				
13	木	1歳6か月児検診(HI.4.12~6.13生まれ)	13:20~13:40	東部公民館	母子健康手帳
14	金	心配ごと相談・行政相談	13:30~16:00	東部公民館	
		特設人権相談	13:30~16:00	東部公民館	
15	土	母子手帳の交付	9:00~11:30	福祉課窓口	印鑑

▶ちょっと先の予定表(12月後半)

福岡県小学生バドミントン岡垣大会...16日 ツベルクリン反応と判定・BCG...17日、19日 母親教室...19日 4か月、7か月児検診...20日 育児相談...20日 土曜閉庁...22日 弓道納射会...23日 心配ごと相談・行政相談...25日

日曜	1土	2月	3月	4火	5水	6木	7金	8土	10月	11火	12水	13木	14金	15土	17月	18火	19水	20木	21金	22土	25火	26水	27木	28金	29土	
岡垣クリーン	戸切白谷、南高陽	戸切白谷、戸切町住	1日と同じ、戸切	1日と同じ、戸切	4日と同じ、東高陽、戸切百合野	戸切、戸切白谷、戸切百合野、東高陽	戸切、戸切百合野、東高陽	戸切白谷、上海老津、東高陽	上海老津、東海老津、東高陽	東海老津、新海老津、戸切白谷、東高陽	通行止め地区	東松原、鍋田	東松原、高陽鍋田	東松原、鍋田、百合ヶ丘	東松原、百合ヶ丘、西高揚	東松原、三吉、新松原	海老津、三吉、原	海老津、緑ヶ丘、山田峠	17日と同じ	17日と同じ	高揚、西高陽	高揚、海老津、鍋田	25日と同じ、年末臨時汲みとり	高陽、海老津、ホー	高陽、海老津、ホー	ホース継足地区
環整(大型車)	野間(葉山団地)	倉丸安川、東山田	東山田	月2回汲みとり	野間、高倉、吉木	野間(葉山、高倉、西鉄団地)	野間、吉木、南山田	吉木、吉木塚原	三吉、南山田	西山田、野間、高塚、倉丸	三吉、海老津、緑ヶ丘、茅原、山田	高倉、倉丸、吉木塚原、糖塚	緑ヶ丘	海老津、三吉、新松原	海老津、三吉、原	海老津、緑ヶ丘、山田峠	月2回汲みとり	糖塚、山田、三吉団地	山田峠、茅原	高塚、倉丸	波津、内浦	海老津、新海老津	南山田(月見荘富士団地) 海老津	南山田(月見荘富士団地) 海老津	年末臨時汲みとり	
環整(小型車)				三吉、波津	月2回汲みとり	波津	手野、海老津、高倉、吉木、野間	糖塚、上畑、新松原、手野	海老津、新松原、手野	高塚、海老津	野間	内浦、吉木	手野、高倉戸切			元松原、海老津、東山田、新松原、野間	月2回汲みとり	内浦、原	黒山	高倉	吉木				年末臨時汲みとり	

年末のし尿臨時収集申し込みについては、9ページをご覧ください。

12月分し尿収集日程表