

2006.NOVEMBER

No.730

11.25

広報

おかがき



【主な内容】

平成17年度水道・下水道事業決算



ISO14001
環境マネジメントシステム
E 782

表紙説明は裏表紙

快適な生活環境を

平成17年度水道事業・下水道事業決算

第3回岡垣町議会定例会で各会計の決算が承認されました。依然として厳しい財政状況の中、今後もみなさんの理解と協力を得ながら事業を行い、さらに住みよい生活環境づくりを目指します。各会計の現状と決算状況は次の通りです。

平成17年度水道事業決算

給水状況

平成17年度の給水戸数は1万1232戸で、給水人口は2万9093人です。前年度に比べて203戸、286人増えました。

年間総配水量は350万9897立方メートルで、前年度と比べて5万245立方メートル減り、年間有収水量は308万8644立方メートルで6万5894立方メートル増えました。

有収率(総配水量に対する総有収

水量は88・0パーセントで、前年度と比べ3・09ポイント向上しました。

現在1立方メートルを給水するための費用は、148円です。(下グラフ参照)

1立方メートルあたりの給水原価(148円の内訳)

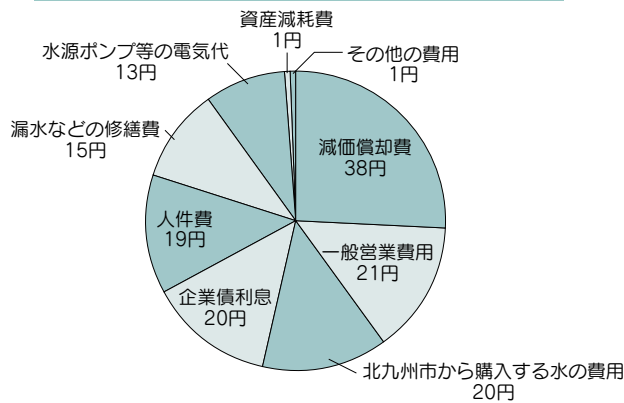

主な建設改良工事

鍋田配水管改良工事(全6工区)	6978万円	倉丸老朽管改良工事	1806万円
岡垣町浄水場敷地整備工事	1092万円	戸切百合野配水管改良工事	872万円
桜台配水管改良工事(全2工区)	735万円	東松原配水管改良工事	756万円

◇収益的収支(事業の管理・運営に関する収支)

収入	支出
5億838万円	4億5,882万円
<内訳> 給水収益 4億6,232万円 その他の営業収益 4,572万円 営業外収益 34万円	<内訳> 施設維持管理費 2億7,306万円 減価償却費 1億1,818万円 支払利息 6,200万円 その他 558万円
純利益	4,956万円

◇資本的収支(施設の建設・改良に関する収支)

収入	支出
1億4,607万円	2億7,172万円
<内訳> 企業債 1億4,270万円 消防負担金 200万円 その他の負担金 137万円	<内訳> 浄水施設整備、配水管建設改良などに要した費用 1億8,326万円 企業債償還金 8,845万円

資本的収支の差引不足額は、損益勘定留保資金※などで補填
※損益勘定留保資金とは、企業会計上、減価償却費などの現金の支出を伴わずに企業内部に保留されている資金

平成17年度下水道事業決算

下水道事業は、經理の内容を明確にし、適正な建設投資や効率的な維持管理により経営健全化を図り経営基盤の強化を目指すため、平成17年度から地方公営企業法を適用しました。適用にあたり、別会計であった公共下水道事業特別会計と農業・漁業集落排水事業特別会計を、一つの会計にしました。

普及・水洗化状況

〔公共下水道事業〕

平成17年度末の普及人口は2万4842人、普及率は77・7パーセントです。また、水洗化人口は2万2651人、水洗化率は91・2パーセントです。
 使用料金の対象となる年間有収水量は、233万6150立方メートルで、前年度に比べ8万9530立方メートル増え、処理した汚水量は245万4314立方メートルで、前年度に比べ4万1393立方メートル減っています。有収率(処理場で処理した汚水量に

対する使用料徴収の対象となった水量の割合)は、95・2パーセントとなっています。

〔農業・漁業集落排水事業〕

平成17年度末の普及人口は2030人、水洗化人口は1378人、水洗化率は67・9パーセントです。
 使用料金の対象となる年間有収水量は、17万6113立方メートルで、前年度に比べ6万3642立方メートル増え、処理した汚水量は17万6113立方メートルで、前年度に比べ6万1939立方メートル増えています。有収率(処理場で処理した汚水量に対する使用料徴収の対象となった水量の割合)は、百パーセントとなっています。

主な建設工事など

〔公共下水道事業〕

吉木第四幹線(その4)管渠築造工事ほか26件 4億4783万円
 三吉地内管渠測量設計業務委託ほか3件 4343万円

〔農業・漁業集落排水事業〕

波津地内(その9)管渠築造工事ほか5件 7435万円
 波津地内(その5)マンホールポンプ設置工事 903万円

1立方メートルあたりの処理原価(361円の内訳)

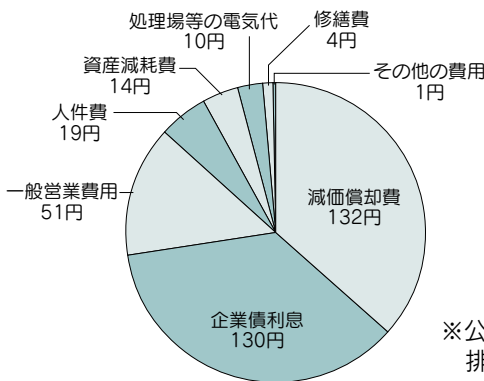

※公共下水道事業、農業・漁業集落排水事業の合計分

◇収益的収支(事業の管理・運営に関する収支)

収入	支出
7億9,791万円	9億857万円
<内訳>	<内訳>
下水道料金 3億4,907万円	施設維持管理費 2億1,280万円
一般会計繰入金 4億4,188万円	減価償却費 3億3,077万円
その他 696万円	資産減耗費 3,624万円
	支払利息 3億2,611万円
	その他 265万円
純損失 1億1,066万円	

◇資本的収支(施設の建設・改良に関する収支)

収入	支出
6億9,529万円	9億2,131万円
<内訳>	<内訳>
企業債 1億7,150万円	下水道管建設改良に要した費用 6億1,458万円
一般会計繰入金 8,612万円	企業債償還金 3億253万円
国県補助金 3億7,480万円	その他 420万円
受益者負担金・分担金 5,686万円	
その他 601万円	

資本的収支の差引不足額は、損益勘定留保資金※などで補填
 ※損益勘定留保資金とは、企業会計上、減価償却費などの現金の支出を伴わずに企業内部に保留されている資金

問い合わせ 上下水道課へ

まちかどZOOM UP 2019

岡城址って景色いいね

10/21森の探検(岡城址)

町内の子どもたち約25人が、こども未来館から歩いて吉木の岡城址を登りました。頂上は景色が良く、おにぎりを食べみんなで遊びました。



▲ほとんどの子どもが始めて登りました

平和について考える一時を

10/24戦没者合同慰霊祭(岡垣サンリーアイ)

参加した遺族などのみなさんは、戦没者の冥福を祈るとともに、平和の尊さを再認識し、戦争を繰り返さない誓いを新たにしました。



美しいハーブの音色に乗せて

10/10海老津小学校創立30周年記念
池田千鶴子氏ハーブ演奏会



池田さんは、ハーブ演奏を通して命の重さやすばらしさを訴える活動を、世界中で行っています。子どもたちは、美しいハーブの音色と池田さんの話に聞き入っていました。

生まれて初めての運動会？

10/6ぶくぶく運動会(こども未来館)

乳幼児が対象の運動会に、約40組の親子が参加しました。くまさんチームとうさぎさんチームに分かれ、輪投げやかけっこで競いました。



▲みんな一緒に電車ごっこ

熱戦の火ぶたが切られる

10/9ふれあいスポーツデー(町民総合グラウンド)

大人から子どもまで430人が参加者し、熱戦が繰り広げられ、みんな楽しくさわやかな一日を過ごしました。



これからもチャレンジ精神で

10/14~16第6回全国障害者スポーツ大会(兵庫県)

スラローム競技に鈴木由憲さん(吉木区)が出場し、見事に準優勝しました。鈴木さんは「とても緊張しました。もう少し力が出せたら良かったのですが、高校生活最後のいい思い出になりました」と話してくれました。



地域ぐるみで防犯を

10/17地域安全運動大会(遠賀コミュニティセンター)

岡垣町防犯協会は、10月17日に遠賀コミュニティセンターで行われた地域安全運動第12回遠賀大会に参加し、地域での防犯活動の推進役として、地域安全運動の輪を広げていくことを改めて誓いました。また、10月15日のまつり岡垣のパレードにも参加し、会場でチラシなどを配布して、防犯を呼びかけました。



▲まつり岡垣のパレードには、防犯委員約40人が参加しました

人権の花が咲きました

10/26人権の花感謝状贈呈式(内浦小学校)

福岡県人権擁護委員連合会から、人権の花運動に協力した内浦小学校3年生に感謝状が贈られました。みんなで大切に育てたひまわりが花を咲かせたときの喜びや、人を思いやる気持ちを、これからも忘れないでください。



▲感謝状のほかにバレーボール、写真入りカレンダーも贈られました

食の大切さを見直す活動を通して

10/27研究発表会(岡垣東中学校)



▲公開授業では、1年生がクラスごとに劇をし、食育について発表しました

緑化活動が評価されました

山田小学校が緑化表彰を受章

山田小学校が、九州地区緑化推進協議会から緑化表彰を受けました。この表彰は、植樹や自然体験などを通して地域の自然愛護、奉仕活動に顕著な功績のある九州地区内の個人や団体、学校が表彰されます。

同校は、矢矧川での自然観察や子どもたちによる校内緑化整備などが評価され、福岡県の学校としては唯一表彰を受けました。



さわやかな秋晴れの中で

10/28ウォーキング大会(遠賀・宗像自転車道)

潮の香りがする澄んだ空気、寄せては返す波の音が聞こえる三里松原海岸線の自転車道を約70人が歩きました。自然観察や健康づくりに快適なコースです。



▲心身ともにリフレッシュできました

岡垣東中学校は、平成17・18年度に文部科学省地域指定研究実践校として食育について研究しました。そのまとめとして、研究発表を行い、パネルディスカッションや公開授業、研究報告などが行われました。



▶パネルディスカッションの様子

集まれ吉木ジャイアンツ

少年軟式野球チームの吉木ジャイアンツは、清水二男監督の指導のもと、39人の部員が、OBであるソフトバンクホークスの大野選手を目標にかんばっています。

今年30周年を迎えたことを記念したイベントを行います。OBや保護者のみなさんで集まって、吉木ジャイアンツを語りませんか。

とき 12月23日(土)午後6時～

ところ ぶどうの樹

問い合わせ 上田☎282-5086、日野☎282-2487



▲今年は占部熊弘杯や新人戦で優勝しました

自然を大切に作る心を育てます



内浦小学校区青少年健全育成会議では、10月8日に、ふれあいクリーン大作戦を行いました。地域の区長さんや学校関係者、小中学生など約110人が参加し、波津海水浴場を清掃しました。近くでサーフィンをしていた約

30人の協力もあり、軽トラック8台分のごみが集まりました。

海岸には、発泡スチロールなどの漂着ごみが多数あり、中には注射器や液体の入ったビンもありました。

清掃後には、みんなで焼きそばやつくね焼きを食べました。子どもたちも郷土を愛する心を分かってくれたと思います。

【写真と原稿は内浦小学校区青少年健全育成会議の花田さんの提供】

育児サークル「ひよっこ」です

未就園児を持つ母親のサークルです。中央公民館で、木曜日の午前10時から正午まで、月三回活動していますので、子どもと一緒に遊びに来ませんか。

問い合わせ 木内☎283-1925へ



◀みんなで到津の森公園に行きました

参加する人も読む人もみんな友達。このコーナーでひとつになって楽しもう！「どくしゃの私書箱」は、そんな願いを込めた読者のページです。楽しかったこと、悲しかったことから地域の活動まで、また、イラスト・4コマまんが・俳句・川柳などの作品もお待ちしています。

応募先〒811-4233岡垣町野間1丁目1番1号岡垣町役場地域づくり課広報「どくしゃの私書箱」係※住所・氏名(紙上匿名可)・年齢・電話番号をお忘れなく



短歌・俳句・川柳

一般の人

十五夜の月を拝めば流雲は

人影の様亡き父母偲ぶ

中原 政平

青葉短歌会

台風の去りて田圃は黄金色

稲も実りて秋を迎える

阿部マサ子

手厳しく批評たまひし師のひとこと

甘酸っぱく思ひ出でをり

岩崎 京子

新しき首相の所信表明は

カタカナ多し戦後の生まれ

西村 光代

友の詠くり返し読みため息す

感動すれども吾には出来ず

石松 文子

木綿間俳句会

伝説の河童の駅舎天高し

竹ノ下 静子

柿紅葉散りて夕日を浴びてをり

神谷 香代

その辺の空地も満車運動会

中村 鶴子

古刹へもついで詣でや浦まつり

久留美智子

サンリーアイ俳句会(夜の部)

帰省子の犬に頼ずりして発ちぬ

重岡 富子

七浦の船団しぶくみあれ祭

深田 英子

人いきれ海まで続く放生会

木下 武久

彫金の音すこやかや鳳仙花

中島尚一郎

岡垣乳垂会

秋遍路しんがりの消す佛の灯

長畑田鶴子

検診のすみすつきりと鰯雲

小西さくえ

上棟を待つ村の子や鴎日和

児島 清子

門川の音の涼しき武家屋敷

山中きよみ

岡垣川柳会

腹の虫今日の冗談心地良し

大堂 圈治

躓いた私が悪いある悟り

中村 ナヲ

教育の勅語が沈み世が乱れ

馬場 哲哉

家中が母に靡いて志無し

宇都宮福夫

おしらせ

NEWS SPOT

役場・教育委員会	☎282-1211
情報プラザ人の駅	☎281-2005
こども未来館	☎281-5501
東部公民館	☎282-0035
中央公民館	☎282-0162
西部公民館	☎281-5006
町民武道館	☎282-6111
岡垣サンリーアイ	☎282-1515
社会福祉協議会	☎283-2940
シルバー人材センター	☎282-4688
いこいの里高齢者等相談センター	☎283-0033
岡垣町高齢者・障害者相談センター	☎282-5167
岡垣町東部高齢者・障害者相談センター	☎282-5103

岡垣町公式ホームページ
<http://www.town.okagaki.fukuoka.jp>
 町の情報や広報おかがきを見ることができます
 情報プラザ人の駅ホームページ
<http://www.town.okagaki.fukuoka.jp/plaza/>

西部公民館の 電話番号が 変わりました

【新しい電話番号】

☎281-5006

問い合わせ 西部公民館へ

お知らせ

コミュニティバス

年末年始の運行

年末年始は、コミュニティバスの運行が土日祝日ダイヤになります。

とき 12月30日(土)～平成19年1月3日(水)

高齢者の障害者控除が受けられます

該当路線 ○戸切・上畑循環線○
 糠塚・元松原循環線○高陽団地循環線
 問い合わせ 地域づくり課へ

身体・精神に障害のある65歳以上の人で、やむを得ない理由などにより障害者手帳や精神保健福祉手帳の交付を受けていない人でも、所得税や住民税の障害者控除の対象となる場合があります。

障害者控除対象者の認定には、ご本人または家族などの申請や医師の診断書が必要です。

必要書類 障害者控除対象者認定申請書、医師の診断書(いずれも健康福祉課にあります)

問い合わせ 健康福祉課または税務課へ

2006年 情報プラザ 年末大感謝祭

～楽+美+安！自分で作るクリスマス＆お正月～

すべて無料です

とき 12月16日(土)
 午前10時～午後3時

ところ 情報プラザ人の駅

内容

☆今なら間に合う簡単年賀状作り
 (年賀状は持ってきてください。30枚まで無料で印刷します)

○ ☆お正月小物の手作り教室

☆2007年写真入りカレンダー作り
 (写真は持参またはその場で撮影)

☆百人一首タイピング大会

☆クリスマスキャンドル作り

☆今年は作るわ！

おせち料理レシピ大作戦

問い合わせ 情報プラザ人の駅へ



出張特定感染症相談・検査

とき 12月4日(月)午後3時〜7時(要予約)

ところ 情報プラザ人の駅

検査項目 エイズ・梅毒・性器クラミジア(HIV抗体、梅毒、性器クラミジア抗体)

※無料・匿名で検査でき、結果は本人に直接伝えます

予約・問い合わせ 遠賀保健福祉環境事務所 ☎201・4164へ

利用者、介護サービスや事業

介護サービス情報の公表制度

利用者、介護サービスや事業

所・施設を比較・検討し、適切に選ぶための情報を提供します。インターネットで情報が入手できます。

問い合わせ 介護サービス公表センター ☎092・584・3600へ

集合徴収を行います

国民年金保険料に関する納付相談と保険料徴収を行います。

とき 12月16日(土)午前9時30分〜午後4時

ところ 水巻町中央公民館
持ってくるもの ○年金手帳または納付書○保険料○預金通帳とそ

嘱託職員
(栄養士)
を募集します

健康福祉課の栄養士を募集します。勤務時間などは岡垣町職員に準じます。募集案内は、企画政策室・情報プラザ人の駅にあります。

採用人数 1人

受験資格

管理栄養士資格を持ち、栄養士として3年以上の実務経験がある35歳までの人

試験日 12月20日(水)

申し込み・問い合わせ

12月12日(火)までに履歴書と有資格証の写しを企画政策室へ

の口座登録印(今後口座振替を行う場合)

問い合わせ 八幡社会保険事務所 ☎631・7961へ

人権侵害をなくそう

12月10日から16日は、北朝鮮人権侵害問題啓発週間です。

日本の緊急の国民的課題である拉致問題の解決をはじめとする北朝鮮当局による人権侵害問題への対処が、国際社会を挙げて取り組むべき課題とされる中、この問題についての関心と認識を深めていくことが大切です。

問い合わせ 福岡法務局 ☎092・721・4675へ

12/3〜9は障害者週間です
障害者に対する正しい理解と認識を

岡垣町では、12月5日(火)に障害者週間の街頭啓発を行います。

障害者基本法では、障害者は「障害があるため、継続的に日常生活又は社会生活に相当な制限を受ける者をいう」とされています。障害者といっても、状態はさまざまですが、大きく分けると身体障害、知的障害、精神障害の3つになります。その中で2つ以上重複している人もいます。

障害者にとってやさしい町は、みんなにとってもやさしい町です。

障害者にとってもやさしい町は、みんなにとってもやさしい町です。

用途地域の一部変更と地区計画の指定

効率的な土地利用と良好な住環境との調和のとれた地域形成を目的に、用途地域の一部変更と地区計画の指定を行いました。

岡垣都市計画用途地域の変更及び地区計画の指定 吉木東一丁目地内

告示・施行 11月6日(月)
問い合わせ 建設課へ

講演・講座

甲種防火管理者資格取得講習会

とき 平成19年2月8日(木)・9日(金)

ところ 遠賀郡消防本部

定員 50人(先着順)

申し込み・問い合わせ

平成19年1月5日(金)から2月1日(木)に受講申込書・写真2枚(縦3センチ×横2.5センチ)・受講料五千円を遠賀郡消防本部 ☎293・8125へ

催し

雇用(創業)・キャリア形成
支援制度説明会

創業や異業種進出に伴い労働者を雇う事業主を、助成金の支給などを通じて支援します。

とき 12月21日(木)午後1時30分～3時

ところ 北九州市高齢者就業支援センター(ウエルとばた)

問い合わせ 能力開発機構福岡センター ☎092・262・2113へ

相談

県下一斉無料電話相談

12月4日から10日は人権週間です。家庭内のもめごとや隣近所のトラブル、いじめや差別など、悩みや困りごとは、ひとりで悩まず電話してください。無料で、秘密は厳守されます。

とき 12月9日(土)午前9時～午後5時

相談電話

☎0120・551・290

問い合わせ 福岡法務局 ☎092・721・9166へ

労働条件に
困っていませんか?

社会保険労務士、元監督署長などの専門家が無料で相談に応じます。

とき ○平日 午後2時～8時

○土曜 午後1時～6時
ところ 福岡労働条件相談センター(福岡市博多区)

対象 新たに事業を始めた、または異業種に進出して5年以内の事業主

問い合わせ

福岡労働条件相談センター
☎0120・610・552へ

職場の悩み相談してみませんか

福岡労働局では総合労働相談コーナーを設置し、労働者、事業主からの労働問題に関する相談に、無料で応じています。

相談・問い合わせ 北九州西相談コーナー ☎622・6550へ

年末年始のし尿・ごみ収集

し尿

臨時収集日は、12月25日(月)から28日(木)の午後4時までです。

休業期間

12月29日(金)午後～平成19年1月3日(水)

臨時収集

希望する世帯は、12月14日(木)までに環境共生課に申し込んでください(収集業者に直接申し込むときは、12月26日(火)までに(有)環整 ☎223-0402へ)。

料 金

18ℓにつき190円※人頭制の家庭は収集時に、従量制の世帯は12月の定期収集料金と併せて請求

ごみ

祝日の燃えるゴミ収集のお知らせ

12月23日(土)は祝日ですが、ゴミ収集を行います。

休業期間

12月31日(日)～平成19年1月3日(水)

岡垣清掃センターへの持ち込み

12月28日(木)までに住民課か情報プラザ人の駅で搬入証明書の交付を受け、12月30日(土)午前11時30分までに搬入してください※犬や猫の死体の受入は午前10時30分まで

ごみの収集日の変更

- 燃えないごみの収集日が
平成19年1月1日(月)第1月曜日の地区 → 1月11日(木)に変更
- 粗大ごみの収集日が
平成19年1月3日(水)第1水曜日の地区



問い合わせ 環境共生課へ

募集・試験

自衛隊生徒・2等陸海空士

〔自衛隊生徒〕

修業年限4年で卒業時に高校卒業資格を取得し、3等陸・海・空曹に任命されます。

入校時期 平成19年4月上旬

応募資格 中学校卒業(見込)17歳未満の男子

受付期間 平成19年1月9日(火)まで

〔2等陸海空士〕

随時受け付けています。

応募資格 18歳以上27歳未満の男子

問い合わせ 福岡地方協力本部 芦屋地域事務所 ☎223-0981へ

県内の県営住宅に
入居しませんか

募集期間 12月1日(金)～11日(月)

応募方法 12月1日(金)から役場総合案内・建設課・情報プラザの

駅にある申込書を、募集期間内に

県住宅供給公社に郵送
問い合わせ 県住宅供給公社県営

償却資産、申告してください

償却資産は、町内で事業をしている個人・法人が、その事業のために用いることができる資産(法人税・所得税でいう減価償却費として必要経費に算入できる資産)で、固定資産税の対象になります。平成19年1月31日までに申告してください。

【償却資産の例】

- 構築物＝門扉、擁壁、駐車場舗装、広告塔など
- 機械・装置＝旋盤、ポンプ、ベルトコンベアなど
- 船舶・航空機
- 車輛・運搬具＝大型特殊自動車(パワーショベル・フォークリフトなど)
- 工具・器具・備品＝パソコン、電話、FAX、机、いす、ロッカーなど

※固定資産税(家屋)、自動車税、軽自動車税の対象になるものを除く

【償却資産の計算方法】

- 取得1年目の評価額＝取得価格×(1－償却率÷2)
 - 2年目以降の評価額＝前年評価額×(1－償却率)
- 償却率は、法人税・所得税の率と同じです(定率法)。償却資産の評価額が合計150万円以下の事業者の固定資産税は免除されます。

問い合わせ 税務課へ



土地・家屋に変更があるときは

平成18年中に土地・家屋の状況に変更があったとき、平成19年度の固定資産税が変わります。次に該当するときはお知らせください。

【土地】

- 住宅用家屋の敷地を広げるために隣接する土地を買い足したり、造成を行ったりした
- 新たに造成などを行い、土地の状況が変わった

【家屋】

- 法務局に登録していない家屋(倉庫・物置・車庫などを含む)を取り壊し、税務課に届出をしていない
 - 法務局に登録している家屋を取り壊したが、取り壊しの登記をしていない
 - 家屋(倉庫・物置・車庫などを含む)を新築・増築したが法務局に登録をしていない
- ※そのほかに土地・家屋の状況に変更があった場合も連絡してください。

※固定資産税は、毎年1月1日現在、登記簿または課税台帳に所有者として登記、登録している人に課税されます

連絡先・問い合わせ 税務課へ



冬期海外派遣事業

体験を通して、お互いの理解や交流を深め、国際性を養うことを目的に実施します。

内容 ホームステイ・語学研修・交流・教育現場見学 など

派遣先 米国・英国・豪州・カナダ・カンボジア

対象 高校3年生～大人

参加費 28・5万円～36万円(別途諸費用あり)

申し込み・問い合わせ 12月14日(木)から平成19年1月11日(水)に遠賀郡消防本部 ☎293・8125へ

住宅管理部 ☎092・713・1683へ

危険物取扱者試験

願書は12月7日ごろから遠賀郡消防本部で配布します。

試験日 平成19年2月25日(日)

試験種類 甲種・乙種(全類)・丙種

申し込み・問い合わせ

12月14日(木)から平成19年1月11日(水)に遠賀郡消防本部 ☎293・8125へ

問い合わせ 国際青少年研修協会 ☎03・3359・8421

いちご畑のコンサート
とき 12月8日(金)午後6時
30分〜7時
ところ エントランスホール
出演者 熊谷智子(ピアノ)
曲目 ムーンライト・セレナーデ ほか
※入場無料
うたおう2006こどももおとなもゆめフェスタサンリィアイ



30分
ところ ハミングホール
入場料 五百円(4才以上・全席自由)
サンリィアイカルチャーフェスタ
「サンリィアイ0874(おはなし)クラブ読み語りの会」
とき 12月23日(土)午後2時
※入場無料
サンリィアイ文化講座
※新規入会は入会金が必要
【男性料理クラブ】
とき 第4月曜日午前10時

午後1時
受講料・維持費 四千八百円(3か月分)
とき 第1・2・3木曜日 午前10時〜正午
【女声コーラス】
とき 第1・2・3木曜日 午後2時〜午後4時
受講料・維持費 九千九百円(3か月分)
【整体ヨガ健康法】
とき 第1・2・3木曜日 午後2時30分〜午後4時
受講料・維持費 九千九百円(3か月分)

クリスマスカードをつくろう
オリジナルのクリスマスカードをつくってみませんか

クリスマス折り紙教室
クリスマスにちなんだ、簡単でかわいい折り紙をつくります

クリスマスおはなし会
音楽に合わせて紙芝居をします

2階であそべるクリスマス
輪投げやジャンプなどをして遊びましょう

ママとキッズコーラス発表会
月2回行っている合唱クラブの発表会です

クリスマスミュージックシアター
もしもこんなサンタがいたら...。楽しい人形劇です

クリスマスバルーンアートショー
バルーンのプレゼントもあります

クリスマスキッズパーティ
2006 みんな集まれ!

とき 12月16日(土)午前10時〜正午
ところ こども未来館
問い合わせ こども未来館 ☎281-5501へ

香典返し寄付

次の皆様から香典返しとしてご寄付がありました。厚くお礼を申し上げますとともに、故人のご冥福を心からお祈り申し上げます。(10月受付分まで)

社会福祉協議会へ

- 長田 静香 様 (山田峠)
- 故 長田 一成 様 70歳
- 太田 善久 様 (吉木)
- 故 太田 晃 様 87歳
- 麻生 道子 様 (吉木)
- 故 麻生 正之 様 67歳

- 乾 敏次 様 (戸切百合野)
- 故 乾 秀秋 様 75歳
- 筑紫 直門 様 (東高陽)
- 故 筑紫 洋子 様 55歳
- 工藤 清子 様 (高陽)
- 故 工藤 熊雄 様 86歳
- 小松 カズエ 様 (山田峠)
- 故 北山 マン 様 88歳
- 占部五百子 様 (手野)
- 故 占部 種一 様 77歳
- 古沢 憲文 様 (旭中)
- 故 古沢 順子 様 58歳
- 柏原たき子 様 (上海老津)

- 故 柏原シヅノ 様 94歳
- 馬場 恒夫 様 (南山田)
- 故 馬場サダエ 様 92歳
- 尾下 惣二 様 (高塚)
- 故 尾下 ミヨ 様 96歳
- 田添 謙藏 様 (東高陽)
- 故 田添 節子 様 89歳
- 逆瀬川武則 様 (手野)
- 故 逆瀬川静枝 様 79歳

老人クラブへ

- 馬場 恒夫 様
- 逆瀬川武則 様

謎の岡垣中世史

手野の豪族・竹井氏赤馬表の合戦と長尾原の戦闘

岡垣歴史文化研究会

羽山 健一

『竹井文書』に、竹井孫太郎の討死を報じた「宗像氏貞感状」がある。感状には、去る十六日、敵動くの時、赤馬表に至り、懸け合い防戦を遂げ、帰城の節、長尾原に於いて、諸口よりの敵に、取り籠められるの処、同名孫太郎、太刀打ち高名、剩え討死候・・とある。赤馬表は、平安時代からの荘園・赤馬庄のことで、現在の宗像市赤間を含む二百町歩程の区域である。長尾原は、所在不明であるが、薦ヶ岳山麓の原野であろう。

現在、この文書と同じ内容の感状が11通発見され、永祿3年(1560年)8月16日の合戦と、証明されたのである。それは、氏貞の蜂起から4か月後、大友氏の大反撃の最中であつた。

赤馬表の合戦は、宗像氏の盛衰を記す『宗像記』『宗像記追考』や地誌、系図などに、大合戦として描かれている。その概要は、大友勢

が5千余騎で宗像郡に侵入し、赤馬表で合戦となつた。敵は先陣に戸次丹後守鑑連、二陣に奴留湯入道融泉、三陣には立花但馬守鑑載、その後方に奴留湯主水、高橋三河守鑑種が控えた。これを、薦ヶ岳の宗像勢が迎撃し、一番越前守氏康、二番に深田氏俊、三番には占部種安など、総勢二千五百騎が打つて出た。許斐の吉原里城からは、占部尚持の嫡子・宮若丸が八十騎程で繰り出し、長尾原で奴留湯主水が陣を追い立てた。敵味方入り交じりの大合戦が数刻続いたが、宗像勢が勝利し、大友勢は立花城に敗退した、としている。

赤馬表の大合戦は事実なのであるが、当時の状況を確認しながら、史実を探ろう。九州6ヶ国を支配下に置く大友氏に一郡領主の氏貞が反乱蜂起したのである。氏貞は、後ろ盾とする毛利氏が九州に進攻できない状況下、孤立無援

であつた。まさに四面楚歌の状況で、大友の大軍と戦っていたのである。このような場合、籠城して防戦するのが常識である。氏貞は、無謀な戦闘は避けて兵を温存し、奇襲や夜襲で敵に打撃を与え、世情の好転するのを待ったと思われ。宗像氏が動員できる兵力は、せいぜい5、6千である。その半数の二千五百が薦ヶ岳の城兵であり、宗像勢の主力なのである。それが、全軍で打つて出て、総力戦を挑むなど、蟻螂の斧である。

感状には、大友勢が赤馬表に進攻したとある。まず、これを検証してみよう。赤馬は、宗像郡の最深部、薦ヶ岳の麓である。大友勢は、敵の真つ只中に侵入したのである。その時、最も警戒するのが、敵の後詰めである。退路を断たれ、挟撃されるからである。大友勢は許斐城などに兵を配置し、城兵の動きを封じて進攻した、1万以上の軍勢と推定されるのである。12通の感状の全てに、赤馬表で防戦を遂げたところがあるが、戦果や損害の記載がないのである。感状は、家臣の戦功を賞すものであるから、書き忘れたでは済まされない。つまり、賞す程の戦果も損害も無か

つたのである。これが、史実である。

一方、長尾原では、多数の敵に囲まれ、激戦が展開されたのである。感状が記す戦果は、数輩を切り伏せた程度。損害は討死7名、手負1名であつた。実数は、この数倍であろう。

これらの事実から、赤馬表に進攻した大友勢は、薦ヶ岳に籠もる城兵を釣り出したのであろう。足軽雑兵に、放火や田畑の蹂躪などの悪行をさせる。これを見兼ねた城兵が打つて出て、追い払つ。そこに、敵の本隊が繰り出すという筋書きである。打つて出た宗像勢は、直ちに帰還したが、遅れた者が新手の敵に退路を断たれ、囲まれたのである。城兵が援軍を出した形跡がないので、圧倒的な大軍と推定される。孤立した中には竹井孫太郎もいたのである。恐らく討死を覚悟して、打ち掛かる多勢の敵に、太刀も折れんほどに打ち合つての、壮絶な戦死だつたのであろう。

宗像では、永祿6年(1563年)に大友氏が毛利氏と和睦するまで、大小の合戦が続いたのである。

いきいき情報

インフルエンザから身を守ろう

朝夕冷え込む季節になってきました。低温で乾燥する冬場は、インフルエンザや風邪が流行する季節です。インフルエンザの流行期には65歳以上の高齢者の死亡率が普段より高くなるといわれます。

インフルエンザはただの風邪ではありません

インフルエンザは感染力が強く、毎年流行地では人口の約10〜20パーセント、全国で百万人以上が感染しています。また38度以上の高熱や筋肉痛など、全身に現れる症状が重いという特徴があり、肺炎や気管支炎を併発することもあります。

特に抵抗力が弱いといわれる高齢者や慢性の呼吸器疾患・腎臓病・心臓病などのある人は重症化しやすく、生命に関わることもあるので要注意です。また、子どもではインフルエンザ脳症を起こす危険性もあります。

予防接種を受けて重症化を防ぎましょう

予防接種は、インフルエンザにかかりにくい、もしくはかかっても症状が軽く済む効果があります。

す。予防接種を受けて約2週間効果が現れ、その効果は約5か月続くとされています。

流行する前(12月中旬まで)に受けるようにしましょう。65歳以上と60歳から64歳で心臓・腎臓・呼吸器に一定の障害がある人は、公費負担(自己負担千円)で接種できます。



生活の中でできる感染予防

感染を防ぐためには、普段から

十分な睡眠やバランスのとれた食事を心掛け、体力や抵抗力を付けておくとともに、ウイルスを寄せ付けない工夫が大切です。

●生活のなかでできる感染予防●

- ・マスクの着用や加湿器などで乾燥を防ぐ
- ・流行時期は人込みを避ける
- ・帰宅後は手洗い、うがいを行う
- ・十分に睡眠をとる
- ・栄養バランスのよい食事をとる
- ・体を冷やさない

まずは、十分な睡眠と栄養をとり、免疫の働きを低下させないようにする。マスクや加湿器などを利用して、のどの乾燥を防ぐことも大切。

かかったかなと思ったらなるべく早く受診しましょう

インフルエンザを発病して48時間以内であれば、ウイルスの増殖を抑える薬の服用で、重症化を防げます。

早めに受診し治療することは、自分の体を守るだけでなく、周りの人にうつさないという意味でも大切です。

インフルエンザ対策に取り組み寒い季節を上手に乗り切りましょう。

健康福祉課 保健師 能見由香

ヘルシークッキング 第173回 れんこんのしんじょわん



材料

- れんこん 100g ○むきえび 2尾
- 酒少量 ○塩少量 ○さやえんどう 1枚
- 片栗粉 小さじ1 ○だし 360cc
- 菜の花 4本 ○ゆずの皮少量 ○A Ⅱ
- 塩・しょうゆ 各小さじ3分の1

作り方

- ① れんこんをすりおろす
- ② むきえびの背わたを除いて1センチ幅に切り、塩と酒をふる
- ③ さやえんどうをせん切りにする
- ④ 菜の花をゆでて食べやすい長さに切る
- ⑤ ボールにれんこん、えび、さやえんどう、片栗粉を加えてよく混ぜ、2等分してラップに包み、電子レンジ(500ワット)で2分加熱する
- ⑥ 鍋にだしを入れて煮立て、菜の花を加え、Aで調味する
- ⑦ わんに⑥を入れ、だしを注いで菜の花を添え、ゆずの皮を飾る

一人分の栄養価

- エネルギー 55 kcal、たんぱく質 3.9g、脂質 0.1g、カルシウム 32 mg、塩分 1.6g、食物繊維 1.4g

ひとの動き(10月末)

人口…32,258人(+14) 出生…19人
 内188人は外国人 死亡…25人
 女性…16,902人(-3) 転入…95人
 男性…15,356人(+17) 転出…75人
 世帯数…12,077世帯(+14) まちの広さ…48.51km²
 内97世帯は外国人世帯
 ()は前月との比較

人身事故件数(9月)

	9月(前年比)	累計(前年比)
事故件数	16 (+6)	123 (-24)
死者数	0 (±0)	0 (-1)
重傷者数	0 (±0)	4 (-3)
軽傷者数	18 (±0)	156 (-49)

救急・火災医療(10月)

救急	出場件数	94
	搬送人員	94
火災	出火件数	0
	り災世帯	0

火災の問い合わせ 遠賀郡消防本部 ☎0180-999-998

各種相談

- 女性のための悩みごと相談
「おかがきホ ットライン」 10:00~17:00
☎092-741-7140《毎週水曜日》
- 教育電話相談(教育委員会内)
☎282-4884《毎週月・水・金曜日》
- 心配ごと相談 13:30~16:00
8日(金)いこいの里、15日(金)東部公民館
22日(金)いこいの里
- 法律相談 13:30~16:30
8日(金)、22日(金)いこいの里
※要電話予約 ☎283-2940
- 行政相談 13:30~16:00
8日(金)、22日(金)いこいの里
- 交通事故相談 10:00~16:00
13日(水)/ハピネス中間
☎244-1111

12月の納期

- 保育料……………12月分
(延長保育料は11月分)
- 町営住宅家賃……………12月分
- 固定資産税……………3期分
- 国民健康保険税……………7期分

休日・夜間の当番医は

遠賀郡消防署 ☎293-1231へ

し尿収集日程 人頭制(普通式・無臭式)従量制(量による汲取り式)

大型車	12月	小型車	大型車	12月	小型車
吉木、高塚、元松原、西黒山	1日		山田、東松原、百合ヶ丘、鍋田、高陽、東高陽、西高陽、東海老津、海老津、新海老津、山田峠、糠塚	16日	月2回汲取りA
吉木(正矢口・古小路方面)、塚原A	2日			17日	
	3日		月2回汲取りA	18日	月2回汲取りB
吉木、塚原B	4日	湯川、原、波津、内浦	月2回汲取りB	19日	
月2回汲取りA、月2回汲取りB	5日	月2回汲取りA	海老津	20日	三吉、吉木
三吉	6日	月2回汲取りB	吉木(倉丸方面)	21日	
三吉	7日	吉木、元松原、西黒山、東黒山	東黒山、西黒山、糠塚、高倉、吉木(倉丸方面)	22日	
波津、原、内浦	8日	上畑、上高倉		23日	
手野、新松原、内浦	9日	新海老津、上海老津、海老津(小局方面)		24日	
	10日		糠塚	25日	
三吉団地、三吉	11日		吉木、高塚	26日	
戸切、戸切百合野、戸切白谷、上海老津	12日	東高陽、戸切、戸切百合野、戸切白谷、東松原	高倉、上畑、海老津、上高倉	27日	
戸切、戸切百合野①	13日	東山田、糠塚、野間四	高倉、上高倉、新海老津、野間一、野間二、野間三、野間四	28日	新海老津、山田、西山田、東山田、南山田、茅原、桜台、野間
戸切、戸切百合野②	14日	手野、三吉、吉木、新松原、高塚		29日	
野間三(高倉団地、西鉄団地)、海老津、吉木、緑ヶ丘	15日	高倉、吉木		30日	

粗大ごみ収集日程

土日祝日を除く収集日の2日前までに環境共生課へ電話で申し込んでください

第1	水	東高陽、鍋田、南高陽、西高陽、高陽、東松原、百合ヶ丘、東海老津	第3	木	野間(一、二、三、四)、高倉、上高倉、西山田、茅原、南山田、東山田、緑ヶ丘
	木	三吉、三吉団地、吉木、高塚、塚原、西黒山、東黒山、糠塚、山田	第4	水	旭東、旭中、旭西、旭南、高尾、松ヶ台、公園通り
第2	水	湯川、波津、原、内浦、手野、新松原、元松原、海老津、上畑、新海老津		木	戸切、戸切白谷、戸切百合野、上海老津、龍王団地、山田峠

- 有料シールを貼付してください○粗大ごみは自宅まで取りに行きます
- 出せるごみは「ごみの分け方、出し方」を見てください
- 祝日はごみの収集が休みです

し尿収集日程表(月2回汲取り)

月2回大型汲取り収集地区	A(1日目)	東黒山、塚原、吉木、三吉、手野、三吉団地、原、波津、内浦
	B(2日目)	糠塚、東黒山、山田、戸切、西山田、高倉、上高倉、吉木、高塚、塚原
月2回小型汲取り収集地区	A(1日目)	波津、内浦、手野、新松原、元松原、吉木、高倉、上高倉、西黒山、東黒山、東山田、戸切白谷、戸切百合野、海老津、上海老津、百合ヶ丘、野間
	B(2日目)	戸切

12月の行事予定

(☑町イベントなど (健康福祉事業))

駅前ぎやうりー…12月上旬「マンダリン展」12月下旬「児童生徒の人權作品展」

1(金)	
2(土)	☑岡垣町人権講演会(岡垣サンリーアイ) 13:30~16:00
3(日)	☑三里松原松葉かき(三里松原内黒山浜) 9:00~11:00
4(月)	☑母子健康手帳交付(こども未来課) 9:00~9:20受付
5(火)	
6(水)	☑4か月児健診(いこいの里)13:00~13:15受付 ☑7か月児健診(いこいの里)13:15~13:30受付
7(木)	☑にこにこクッキング「予約制」(中央公民館) 10:00~12:30
8(金)	
9(土)	
10(日)	
11(月)	☑母子健康手帳交付(こども未来課) 9:00~9:20受付
12(火)	☑子育て相談(こども未来館)9:30~11:00 ☑自由広場(こども未来館)9:30~11:00 ☑健康相談(東部公民館)10:00~11:30
13(水)	
14(木)	
15(金)	
16(土)	
17(日)	
18(月)	☑母子健康手帳交付(こども未来課) 9:00~9:20受付
19(火)	
20(水)	☑3歳児健診(いこいの里)13:00~13:20受付
21(木)	☑こどもの発達相談「予約制」(役場)9:00~12:30 ☑にこにこ育児サークル(こども未来館)10:00~11:30
22(金)	
23(土)	祝・天皇誕生日
24(日)	
25(月)	☑母子健康手帳交付(こども未来課) 9:00~9:20受付
26(火)	公共施設などの休み 12/29~1/3 役場、東部・中央・西部公民館、情報プラザ人の駅、こども未来館、岡垣サンリーアイ、いこいの里 ※コミュニティバスふれあいは、12/30から1/3まで休日ダイヤで運行します
27(水)	
28(木)	
29(金)	
30(土)	
31(日)	

情報プラザ人の駅

- | | |
|-------------------------------|----------------------------------|
| 2日 チャレンジ・年賀状作成コース17:30~21:30 | 12日 若葉マーク教室①10:00~正午②13:00~15:00 |
| 3日 チャレンジ・年賀状作成コース13:00~17:00 | 16日 年末大感謝祭! 10:00~15:00 |
| 9日 チャレンジ・年賀状作成コース17:30~21:30 | 18日 チャレンジ・エクセル講座 13:30~16:00 |
| 10日 チャレンジ・年賀状作成コース13:00~17:00 | 25日 チャレンジ・エクセル講座 13:30~16:00 |

こども未来館

- | | |
|------------------------------------|-------------------------------|
| 2日 イラストクラブ①10:30~12:00②13:00~14:30 | 15日 ベビークラブ 10:00~11:30 |
| 5日 双子ちゃん情報交換 10:00~11:30 | 16日 クリスマスキッズパーティー 10:00~12:00 |
| 6日 アトピーアレルギー児の情報交換会10:00~11:30 | 17日 おもしろクラブ 10:00~11:30 |
| 8日 ぶくぶくクラブ 10:00~11:00 | 料理クラブ ①10:00②14:00 |
| 9日 フリークライミング 13:00~16:00 | フリークライミング 13:00~16:00 |
| 10日 野外・スポーツクラブ 10:00~11:00 | 19日 プレマクラブ 10:00~11:30 |
| おもちゃ病院 10:00~16:00 | 23日 親子で楽しむ折り紙 10:00~12:00 |
| 13日 ママの時間10:00~12:00 | |
| 14日 ぶくぶくクラブ 10:00~11:00 | |

岡垣 サンリーアイ

- | | |
|----------------------------|--------------------------|
| 3日 おはなし会14:30 | 17日 ゆめフェスタサンリーアイ 13:30 |
| 8日 いちご畑のコンサート 18:30~19:00 | おはなし会14:30 |
| 9日 おはなし会14:30 | 23日 サンリーアイカルチャーフェスタ14:00 |
| 10日 おはなし会14:30 | おはなし会14:30 |
| 15日 いちご畑のコンサート 18:30~19:00 | 24日 おはなし会14:30 |

いこいの里

ふれあいイベント(12:30~13:30)

- | | |
|--------------------|------------------------|
| 2日 富久美新舞踊(富久美あや子) | 17日 日本舞踊若の会(藤扇 菜祥・若の会) |
| 9日 カラオケ(歌謡教室演歌みち) | 23日 舞踊・民謡(ジョイフルの会) |
| 10日 新舞踊翼流(翼 しげる) | 24日 カラオケ(日恵歌謡倶楽部) |
| 16日 新舞踊末広会(吹雪 さくら) | |

おもちゃ図書館日程(13:00~16:00) 9日

スポーツ大会

- | |
|--|
| 3日 陸上競技連盟・岡垣町長距離走大会(町民総合グラウンド)8:00~13:00 |
| 卓球連盟・第7回岡垣オープン卓球大会(ウエーブアリーナ)8:00~18:00 |
| 9日 グラウンドゴルフ連盟・年忘れ交歓大会(町民総合グラウンド)9:00~14:00 |
| 10日 第41回遠賀郡ロードレース大会(芦屋町祇園崎運動広場)8:30~13:00 |

町民文化祭

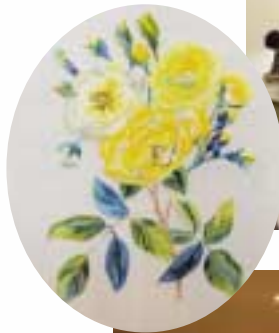

11月2日から5日まで、町民文化祭が岡垣サンリーアイや中央公民館で行われました。今年で30周年を迎えたこの文化祭では、絵画・盆栽・手芸などの展示や芸能、社交ダンスなど、多くの催しが行われました。

編 ● 集 ● 後 ● 記

▶ 広報担当になって7か月。取材で知り合いに会うと「すごいね、昔からカメラやってたの?」とよく言われます。でっかいカメラを首から掛けて、広報おがきの腕章をつけていれば、格好だけは一流?カメラマンに見えるかもしれませんが、全くの素人です。でも、デジタルカメラの優れた性能に助けられ、何とか写真を撮っています。これからもっと修行して腕を磨かなきゃ。(波多野)
▶ 最近、読者の私書箱(投稿のページ)を使って、みなさんに情報を発信したり、募集などをしたりする団体やサークルなどが増えてきました。住民のみなさんの参加が多いほど、広報おがきの価値も高まるとしますので、担当としては、とても嬉しいことです。今以上に、みなさんが気軽に参加できるページにしていきたいと思いますので、ご意見などあれば電話やメールなどでお寄せください。(村上)

今回の表紙

11月9日に救命講習会が行われ、あいあいみがめの会のみなさんが参加し、心肺蘇生法とAEDの使い方を学びました。
AEDとは、心室細動などの致死性の不整脈の状態を、心臓に電気ショックを与えることにより、正常な状態に戻す機械です。町内の公共施設など14か所に設置されています。